

## ATA DA SESSÃO PÚBLICA DO PREGÃO

Dependência: VIVA RIO - ENTE COMPRADOR - (RJ)

Licitação: (Ano: 2020/ VIVA RIO / N° Processo: 0250/2020)

às 10:02:16 horas do dia 06/03/2020 no endereço LADEIRA DA GLORIA 98, bairro GLORIA, da cidade de RIO DE JANEIRO - RJ, reuniram-se o Pregoeiro da disputa Sr(a). FABIO CARDOSO FERNANDES DA SILVA, e a respectiva Equipe de Apoio, designado pelo ato de nomeação, para realização da Sessão Pública de Licitação do Pregão N° Processo: 0250/2020 - 2020/006/2020 que tem por objeto Fornecimento de alimentação hospitalar e nutrição, com o fornecimento de refeições transportadas para pacientes, acompanhantes e funcionários, com copeiragem, nas Unidades de Pronto Atendimento 24h (UPA's) Tijuca, Copacabana, Botafogo e Jacarepaguá, todas localizadas no município do Rio de Janeiro, administradas pela VIVA RIO.

Abertas as propostas, foram apresentados os seguintes preços:

Lote (1) - Fornecimento de alimentação hospitalar e nutrição, com o fornecimento de refeições transportadas para pacientes, acompanhantes e funcionários, com copeiragem, nas Unidades de Pronto Atendimento 24h (UPA's) Tijuca, Copacabana, Botafogo e Jacarepaguá, todas localizadas no município do Rio de Janeiro, administradas pela VIVA RIO

Data-Hora	Fornecedor	Proposta
06/03/2020 01:48:20:975	ALL BUSSINESS SERVICOS DE COLETA E TRATAMENTO DE R	R\$ 2.071.920,00
06/03/2020 08:36:40:456	CEVOLO SERVICOS DE ALIMENTACAO EIRELI	R\$ 2.071.920,00
06/03/2020 01:55:03:675	EAGLE BUSINESS - PRESTADORA DE SERVICOS EIRELI	R\$ 2.071.920,00
28/02/2020 17:19:46:679	SELETA SALADAS EIRELI	R\$ 2.071.920,00
03/03/2020 15:54:08:807	JULIANA TERTO DO NASCIMENTO REFEICOES EIRELI	R\$ 2.071.920,00
05/03/2020 22:51:20:121	DUO COMERCIO DE ALIMENTOS LTDA	R\$ 2.071.920,00
21/02/2020 12:13:23:759	FP RESTAURANTE E COMERCIO DE ALIMENTOS EIRELI	R\$ 2.071.000,00
05/03/2020 21:47:52:988	CHEF RANGO COMERCIO DE ALIMENTOS EIRELI	R\$ 2.050.000,00

Após a etapa de lances, Com disputa em sessão pública, foram apresentados os seguintes menores preços:

Lote (1) - Fornecimento de alimentação hospitalar e nutrição, com o fornecimento de refeições transportadas para pacientes, acompanhantes e funcionários, com copeiragem, nas Unidades de Pronto Atendimento 24h (UPA's) Tijuca, Copacabana, Botafogo e Jacarepaguá, todas localizadas no município do Rio de Janeiro, administradas pela VIVA

## RIO

Data-Hora	Fornecedor	Lance
06/03/2020 10:54:04:865	FP RESTAURANTE E COMERCIO DE ALIMENTOS EIRELI	R\$ 1.640.500,00
06/03/2020 10:53:50:958	DUO COMERCIO DE ALIMENTOS LTDA	R\$ 1.641.000,00
06/03/2020 10:54:01:412	SELETA SALADAS EIRELI	R\$ 1.641.800,00
06/03/2020 10:54:02:280	JULIANA TERTO DO NASCIMENTO REFEICOES EIRELI	R\$ 1.642.050,00
06/03/2020 10:39:16:320	CEVOLO SERVICOS DE ALIMENTACAO EIRELI	R\$ 2.048.000,00
06/03/2020 10:37:56:451	EAGLE BUSINESS - PRESTADORA DE SERVICOS EIRELI	R\$ 2.049.999,98
05/03/2020 21:47:52:988	CHEF RANGO COMERCIO DE ALIMENTOS EIRELI	R\$ 2.050.000,00
06/03/2020 01:48:20:975	ALL BUSSINESS SERVICOS DE COLETA E TRATAMENTO DE R	R\$ 2.071.920,00

Encerrada a etapa de lances foi verificada a regularidade da empresa que ofertou o menor preço. Após confirmada a habilitação da proponente e examinada pelo Pregoeiro da disputa e a Equipe de Apoio a aceitabilidade da proposta de menor preço, quanto ao objeto bem como quanto á compatibilidade do preço apresentado com os praticados no mercado e o valor estimado para a contratação, o Pregoeiro decidiu:

No dia 06/03/2020, às 10:57:41 horas, no lote (1) - Fornecimento de alimentação hospitalar e nutrição, com o fornecimento de refeições transportadas para pacientes, acompanhantes e funcionários, com copeiragem, nas Unidades de Pronto Atendimento 24h (UPA's) Tijuca, Copacabana, Botafogo e Jacarepaguá, todas localizadas no município do Rio de Janeiro, administradas pela VIVA RIO - a situação do lote foi alterada para: arrematado. O motivo da alteração foi o seguinte: Atualização efetuada - servidor: pxl0aop00002\_multisalas-08. No dia 09/03/2020, às 09:55:01 horas, a situação do lote foi finalizada.

No dia 09/03/2020, às 09:55:01 horas, no lote (1) - Fornecimento de alimentação hospitalar e nutrição, com o fornecimento de refeições transportadas para pacientes, acompanhantes e funcionários, com copeiragem, nas Unidades de Pronto Atendimento 24h (UPA's) Tijuca, Copacabana, Botafogo e Jacarepaguá, todas localizadas no município do Rio de Janeiro, administradas pela VIVA RIO - a situação do lote foi alterada para: declarado vencedor. O motivo da alteração foi o seguinte: Fornecedor declarado vencedor pela fase de lances. No dia 26/03/2020, às 11:48:58 horas, a situação do lote foi finalizada.

No dia 26/03/2020, às 11:48:58 horas, no lote (1) - Fornecimento de alimentação hospitalar e nutrição, com o fornecimento de refeições transportadas para pacientes, acompanhantes e funcionários, com copeiragem, nas Unidades de Pronto Atendimento 24h (UPA's) Tijuca, Copacabana, Botafogo e Jacarepaguá, todas localizadas no município do Rio de Janeiro, administradas pela VIVA RIO - a situação do lote foi alterada para:

adjudicado. O motivo da alteração foi o seguinte: Adjudicado após as a conferência dos documentos.

No dia 26/03/2020, às 11:48:58 horas, no lote (1) - Fornecimento de alimentação hospitalar e nutrição, com o fornecimento de refeições transportadas para pacientes, acompanhantes e funcionários, com copeiragem, nas Unidades de Pronto Atendimento 24h (UPA's) Tijuca, Copacabana, Botafogo e Jacarepaguá, todas localizadas no município do Rio de Janeiro, administradas pela VIVA RIO - pelo critério de menor preço, foi adjudicado o objeto do lote da licitação á empresa FP RESTAURANTE E COMERCIO DE ALIMENTOS EIRELI com o valor R\$ 1.640.496,00.

No dia 26/03/2020, às 17:08:04 horas, a autoridade competente da licitação - SEBASTIAO CORREIA DOS SANTOS - alterou a situação da licitação para homologada.

Publicada a decisão, nesta sessão, e nada mais havendo a tratar, o Pregoeiro da disputa declarou encerrados os trabalhos. Anexo a ata segue relatório contendo informações detalhadas sobre o andamento do processo.

**FABIO CARDOSO FERNANDES DA SILVA**

Pregoeiro da disputa

**SEBASTIAO CORREIA DOS SANTOS**

Autoridade Competente

**MARCOS ALEXANDRE DE OLIVEIRA MARTINS**

Membro Equipe Apoio

**Proponentes:**

07.406.955/0001-92 ALL BUSSINESS SERVICOS DE COLETA E TRATAMENTO DE R  
17.695.642/0001-55 CEVELO SERVICOS DE ALIMENTACAO EIRELI  
22.615.577/0002-21 CHEF RANGO COMERCIO DE ALIMENTOS EIRELI  
11.905.685/0001-31 DUO COMERCIO DE ALIMENTOS LTDA  
17.953.939/0001-73 EAGLE BUSINESS - PRESTADORA DE SERVICOS EIRELI  
32.755.131/0001-75 FP RESTAURANTE E COMERCIO DE ALIMENTOS EIRELI  
27.545.129/0001-31 JULIANA TERTO DO NASCIMENTO REFEICOES EIRELI  
26.906.424/0001-03 SELETA SALADAS EIRELI





Caruaru/PE, 06 de Março de 2020

À  
 OSS VIVA RIO  
 Comissão de Licitação

PREGÃO ELETRONICO Nº006/2020  
 PROCESSO ADMINISTRATIVO Nº 0250/2020  
 Data da Sessão Pública: 06/03/2020 - 10:00

CNPJ 32.755.131/0001-75  
 FP RESTAURANTE E COMÉRCIO  
 DE ALIMENTOS EIRELI - ME  
 Av. Adjar da Silva Case, 800 Loja 52  
 Indianópolis - CEP 55024-740  
 Caruarú - PE

Prezados senhores,

Apresentamos para atendimento ao pregão acima referenciado, proposta de preços para os itens abaixo relacionados, conforme discriminado no respectivo edital licitatório:

Item	UPA	Refeição	Quant	Vlr Unit.	Vlr Mês	Vlr Total Mês	Vlr Total Ano
1	UPA TIJUCA	Café da Manhã	1350	R\$3,60	R\$4.860,00	R\$34.177,00	R\$410.124,00
		Almoço	1450	R\$8,75	R\$12.687,50		
		Lanche	1350	R\$3,59	R\$4.846,50		
		Jantar	1300	R\$8,51	R\$11.063,00		
		Galão de água	120	R\$6,00	R\$720,00		
2	UPA COPACABANA	Café da Manhã	1350	R\$3,60	R\$4.860,00	R\$34.177,00	R\$410.124,00
		Almoço	1450	R\$8,75	R\$12.687,50		
		Lanche	1350	R\$3,59	R\$4.846,50		
		Jantar	1300	R\$8,51	R\$11.063,00		
		Galão de água	120	R\$6,00	R\$720,00		
3	UPA BOTAFOGO	Café da Manhã	1350	R\$3,60	R\$4.860,00	R\$34.177,00	R\$410.124,00
		Almoço	1450	R\$8,75	R\$12.687,50		
		Lanche	1350	R\$3,59	R\$4.846,50		
		Jantar	1300	R\$8,51	R\$11.063,00		
		Galão de água	120	R\$6,00	R\$720,00		
4	UPA JACAREPAGUA	Café da Manhã	1350	R\$3,60	R\$4.860,00	R\$34.177,00	R\$410.124,00
		Almoço	1450	R\$8,75	R\$12.687,50		
		Lanche	1350	R\$3,59	R\$4.846,50		
		Jantar	1300	R\$8,51	R\$11.063,00		
		Galão de água	120	R\$6,00	R\$720,00		
<b>TOTAIS</b>						<b>R\$136.708,00</b>	<b>R\$1.640.496,00</b>





Dados da Empresa:

FP RESTAURANTE E COMERCIO DE ALIMENTOS EIRELI

CNPJ: 32.755.131/0001-75

Av. Adjar da Silva Case nr 800 - Loja 52 - CEP: 55.024-740 - Caruaru/PE

E-mail: fprestaurante.caruaru@gmail.com

Tel.: 81 99395-7463

Dados Bancários:

Banco Santander (033).

AG 3090 - CC: 13 003855-1

Validade da Proposta: 60 dias

Declaramos pleno conhecimento e inteira submissão a todos os termos do citado edital.

Os preços propostos correspondem a todas as despesas concernentes ao objeto deste emergencial, incluindo despesas de pessoal, materias, insumos, equipamentos, impostos municipais, estaduais e federais, taxas, fretes, encargos trabalhistas e qualquer outra despesa que incida direta ou indiretamente no fornecimento da alimentação.

*Guaranda Rodrigues Pinheiro*

FP RESTAURANTE E COMERCIO DE ALIMENTOS EIRELI

CNPJ: 32.755.131/0001-75







## CONTRATO Nº 188/2020

### CONTRATO QUE ENTRE SI FAZEM A VIVA RIO E FP RESTAURANTE E COMÉRCIO DE ALIMENTOS EIRELI., NA FORMA ABAIXO:

**VIVA RIO**, entidade civil de fins não econômicos, inscrita no CNPJ nº 00.343.941/0001-28, com sede na Rua Alberto de Campos, nº 12 - Ipanema, nesta Cidade, por seu **Presidente, SEBASTIÃO CORREIA DOS SANTOS**, brasileiro, divorciado, radialista, portador da identidade da IFP-RJ nº 04562255-2 e do CPF nº 463.219.347-04, residente e domiciliado nesta Cidade, na qualidade de **CONTRATANTE** e **FP RESTAURANTE E COMERCIO DE ALIMENTOS EIRELI.**, inscrita no CNPJ nº 32.755.131/0001-75, com sede na Avenida Adjair da Silva Case, nº 800 - Lj 52, Indianópolis, Caruaru/PE - CEP.: 55.024-740, na pessoa de seu representante legal **FERNANDA RODRIGUES PINHEIRO**, brasileira, nutricionista, portador da identidade nº 20.000.010.948 -79 expedida pelo SSP/AL e do CPF nº 052.366.514-84, residente e domiciliado à Rua Carlos Tenório, 100, APT 303, Ponta Verde, Maceió/AL - CEP 57.035-010, na qualidade de **CONTRATADA**, celebram este **CONTRATO** pelas cláusulas e condições a seguir:

#### CLÁUSULA PRIMEIRA - DO OBJETO:

O presente contrato tem por objeto a contratação de empresa especializada em fornecimento de alimentação hospitalar e nutrição, com o fornecimento de refeições transportadas para pacientes, acompanhantes e funcionários, com copeiragem para a **Unidade de Pronto Atendimento (UPA) Jacarpaguá**, preparadas na cozinha central da **CONTRATADA** e transportada pela mesma em embalagens especiais isotérmicas, do tipo "hot box", até o refeitório da unidade, administrada pela **OSS Viva Rio**, conforme especificações contidas no ANEXO I, do presente Instrumento Convocatório.

**Parágrafo Único** - Os serviços serão executados com obediência rigorosa, fiel e integral de todas as exigências, normas, itens, elementos, condições gerais e especiais, contidos no Pregão Eletrônico 006/2020, no Termo de Referência - Anexo I, bem como na proposta e informações fornecidas pelo Contratante.

#### CLAUSULA SEGUNDA - DAS OBRIGAÇÕES DA CONTRATADA:

A **CONTRATADA** obriga-se a manter durante a execução dos serviços, em compatibilidade com as obrigações por ela assumidas, todas as condições de habilitação e qualificação assumidas no Pregão Eletrônico 006/2020.

**Parágrafo Primeiro** - Quanto à execução dos serviços e outras obrigações:

- I. Executar plenamente os serviços ora contratados, nas condições estabelecidas pela **CONTRATANTE**, constantes do Termo de Referência - Anexo I responsabilizando-se integralmente pelos mesmos;
- II. Facilitar a ação da fiscalização, fornecendo informações ou provendo acesso aos serviços em execução e atendendo prontamente às observações e exigências por ela apresentadas;
- III. Correrão à conta da Contratada todos os custos diretos e indiretos, encargos salariais, fiscais, previdenciários, trabalhistas, comerciais, taxas de administração, lucros e quaisquer despesas incidentes sobre a prestação dos serviços, necessários a sua completa realização;



The first part of the document discusses the importance of maintaining accurate records of all transactions. It emphasizes that every entry should be supported by a valid receipt or invoice. This ensures transparency and allows for easy verification of the data.

Furthermore, it is noted that regular audits are essential to identify any discrepancies or errors early on. By conducting these checks frequently, the organization can prevent small mistakes from escalating into larger financial issues.

In addition, the document highlights the need for clear communication between all departments involved in the financial process. This includes the accounting, sales, and procurement teams, ensuring that everyone is on the same page regarding the current status and requirements.

The second section focuses on the implementation of robust internal controls. These controls are designed to minimize the risk of fraud and mismanagement of funds. Key elements include the separation of duties, where no single individual has control over all aspects of a financial transaction.

Another critical control is the requirement for dual approvals for significant payments. This means that two authorized personnel must review and sign off on any transaction above a certain threshold. This process adds an extra layer of oversight and reduces the potential for unauthorized spending.

Finally, the document stresses the importance of staying up-to-date with the latest financial regulations and tax laws. Compliance is not only a legal requirement but also a key factor in maintaining the organization's reputation and avoiding costly penalties.

The third part of the document addresses the role of technology in modern financial management. It discusses how accounting software can streamline processes, reduce manual errors, and provide real-time insights into the company's financial health.

However, it also warns against over-reliance on technology. While software is a powerful tool, it must be used correctly and with proper security measures. Regular updates and strong password protocols are essential to protect sensitive financial data from cyber threats.

Moreover, the document suggests that training staff on how to use these tools effectively is just as important as the technology itself. Investing in education and development can lead to a more efficient and accurate financial reporting system.

In conclusion, the document provides a comprehensive overview of best practices for financial management. By following these guidelines, organizations can ensure the accuracy, security, and transparency of their financial operations, ultimately leading to better decision-making and long-term success.



IV. Responder única e exclusivamente por qualquer dano ou prejuízo causado ao Contratante ou a terceiros, por ação ou omissão de seus prepostos e/ou empregados, em decorrência da execução dos serviços previstos neste instrumento contratual, bem como, por qualquer acidente ocorrido com seus funcionários no desempenho de suas funções.

**Parágrafo Segundo** - A contratada fica obrigada a aceitar nas mesmas condições contratuais os acréscimos ou supressões até o limite de 30% (trinta por cento), que a contratante possa fazer no Contrato, podendo ser adotados percentuais superiores conforme negociação entre as partes.

### **CLÁUSULA TERCEIRA - DAS OBRIGAÇÕES DA CONTRATANTE:**

São obrigações e responsabilidades da Contratante:

- I. Exercer a fiscalização dos serviços por técnicos especialmente designados, emitindo relatório sobre a qualidade dos serviços prestados;
- II. Indicar e disponibilizar as instalações necessárias à execução dos serviços;
- III. Efetuar o controle de qualidade dos serviços prestados, mediante formulários de avaliação destinados para esse fim;
- IV. Receber da Contratada as comunicações registradas nos "Formulários de Ocorrências" devidamente preenchidos e assinados, encaminhando-os aos setores competentes para as providências cabíveis;
- V. Facilitar, por todos seus meios, o exercício das funções da Contratada, dando-lhe acesso às instalações;
- VI. Cumprir suas obrigações estabelecidas neste contrato;
- VII. Prestar informações e esclarecimentos que eventualmente venham a serem solicitados pela Contratada e que digam respeito à natureza dos serviços que tenham de executar.
- VIII. Efetuar os pagamentos nas condições e preços pactuados relativos aos serviços contratados;
- IX. Observar durante a vigência do contrato que seja mantida pela Contratada, a compatibilidade com as obrigações por ela assumidas, bem como todas as condições de habilitação e qualificação exigida na licitação.
- X. Zelar pelo cumprimento rigoroso das normas, cláusulas e condições estabelecidas no contrato, bem como fornecer todas as informações relacionadas ao seu objeto;
- XI. Notificar, por escrito, a CONTRATADA, a respeito de advertência porventura a ele dirigida ou quaisquer irregularidades constatadas na execução dos serviços, anexando cópia ao respectivo procedimento administrativo.

### **CLÁUSULA QUARTA - DA FISCALIZAÇÃO/ CONTROLE:**

Não obstante a CONTRATADA ser a única e exclusiva responsável pela execução de todos os serviços, à CONTRATANTE é reservado o direito de, sem restringir a plenitude dessa responsabilidade, exercer a mais ampla e completa fiscalização dos serviços, diretamente ou por prepostos designados, podendo para isso:

- I. Solicitar à CONTRATADA a substituição de equipamento ou material que não atendam às necessidades;
- II. Executar a medição dos serviços efetivamente prestados, descontando-se o equivalente aos não realizados, desde que por motivos imputáveis à CONTRATADA, sem prejuízo das demais sanções disciplinadas em contrato; e
- III. A fiscalização e controle exercidos pela CONTRATANTE não exime nem reduz as responsabilidades assumidas pela CONTRATADA neste Contrato.





#### CLÁUSULA QUINTA - DO PRAZO:

A vigência do presente contrato será de **24 (vinte e quatro) meses**, com data de início em **16 de Abril de 2020** e término em **15 de Abril de 2022**, podendo ser prorrogado de acordo com interesse da **CONTRATANTE**, mediante Termo de Aditamento ao presente Instrumento.

**Parágrafo Primeiro** - Caso o Contrato de Gestão firmado entre a Secretaria de Estado de Saúde e a OSS Viva Rio seja encerrado, o presente contrato terá o prazo de encerramento de vigência antecipado para a mesma data, uma vez que o objeto deste Contrato está diretamente vinculado à vigência do Contrato de Gestão.

#### CLÁUSULA SEXTA - DA DESCRIÇÃO DOS SERVIÇOS:

A descrição dos serviços a serem prestados pela CONTRATADA consta no Termo de Referência - Anexo I, parte integrante deste Contrato.

#### CLÁUSULA SÉTIMA - DO VALOR E PAGAMENTO:

O valor global do presente Contrato é de **R\$ 820.248,00 (Oitocentos e vinte mil, duzentos e quarenta e oito reais)** cuja parcela mensal será, em média, de **R\$ 34.177,00 (Trinta e quatro mil, cento e setenta e sete reais)**, conforme abaixo discriminado, sendo o pagamento efetuado em conta bancária indicada na nota fiscal, no prazo de até 28 (vinte e oito) dias contados da data da apresentação da mesma, devidamente atestada pela Contratante, comprovados através de relatório de medições mensais.

Serviços	2.ª a Domingo	Valor Unit.	Valor Mensal
Desjejum	1.350	R\$ 3,60	R\$ 4.860,00
Almoço	1.450	R\$ 8,75	R\$ 12.687,50
Lanche	1.350	R\$ 3,59	R\$ 4.846,50
Jantar	1.300	R\$ 8,51	R\$ 11.063,00
Galão de Água	120	R\$ 6,00	R\$ 720,00
<b>Total</b>			<b>R\$ 34.177,00</b>

**Parágrafo Primeiro** - A Contratada fica obrigada a comprovar mensalmente a relação nominal, bem como o pagamento dos salários e dos encargos sociais (FGTS e Previdência Social) em benefício dos seus funcionários, sob pena de rescisão contratual e suspensão do pagamento. A Contratada informará no início dos serviços, o quadro de funcionários designados, devendo comunicar imediatamente posteriores alterações.

**Parágrafo Segundo** - Esta comprovação será feita no ato de entrega da Nota Fiscal, através de juntada de cópias da GPS - Guia da Previdência Social, SEFIP - Sistema Empresa de Recolhimento do FGTS e Informações a Previdência Social, e Certidão de Regularidade de Débito para com o Fundo de Garantia por Tempo de Serviço (FGTS), referente à competência imediatamente anterior a emissão da Nota Fiscal.

1. The first part of the document discusses the importance of maintaining accurate records of all transactions. This is essential for ensuring the integrity of the financial statements and for providing a clear audit trail.

2. The second part of the document outlines the various methods used to collect and analyze data. These methods include interviews, surveys, and focus groups, each of which has its own strengths and limitations.

3. The third part of the document describes the process of data analysis. This involves identifying patterns and trends in the data, as well as testing hypotheses and drawing conclusions based on the results.

4. The fourth part of the document discusses the importance of reporting the results of the research. This involves presenting the findings in a clear and concise manner, as well as providing a detailed explanation of the methods used and the limitations of the study.

5. The fifth part of the document concludes with a summary of the key findings and a discussion of the implications of the research. This is an important part of the document as it provides a clear and concise overview of the entire study.

6. The sixth part of the document provides a detailed description of the research methodology. This includes a description of the research design, the data collection methods, and the data analysis techniques used.

7. The seventh part of the document discusses the ethical considerations of the research. This is an important part of the document as it ensures that the research is conducted in a responsible and ethical manner.

8. The eighth part of the document provides a list of references. This is an important part of the document as it provides a clear and concise overview of the research that has been conducted in this area.



**Parágrafo Terceiro** – Deverá ser feita a comprovação da situação de regularidade fiscal, por meio de certidões, perante a Fazenda Pública Federal, Estadual (onde fica sediada a empresa e a do Estado do Rio de Janeiro, quando a sede não for deste Estado) e Municipal da sede da Contratada, bem como perante o INSS e o FGTS.

**Parágrafo Quarto** - Na obrigatoriedade de retenção, recolhimento ou pagamento de Imposto de Renda que incida sobre a relação trabalhista deverá apresentar a guia devidamente quitada referente ao exercício anterior.

**Parágrafo Quinto** – Todas as cópias dos documentos referidos nos parágrafos anteriores deverão ser enviadas por meio eletrônico pelo endereço [notaseatestos@vivario.org.br](mailto:notaseatestos@vivario.org.br)

**Parágrafo Sexto** - A Contratada deverá obedecer às disposições legais concernentes ao transporte dos seus funcionários. Em caso de não realizar o pagamento de vale transporte, deverá ser apresentado a Contratante o Termo de Renúncia do funcionário.

**Parágrafo Sétimo** - Na eventualidade de pagamento de vale alimentação ou refeição a Contratada deverá comprovar a inscrição no FAT – Programa de Alimentação do Trabalhador, em conformidade com os dispositivos legais.

#### **CLÁUSULA OITAVA - DO REAJUSTAMENTO:**

Será admitida a repactuação dos preços dos serviços contratados, após o prazo de 12 (doze) meses do contrato vigente.

I - A repactuação será contada a partir da data de apresentação da proposta que gerou a presente contratação;

II - Nas repactuações subsequentes à primeira, a anualidade será contada a partir da data da última repactuação ocorrida.

**Parágrafo Primeiro** - As repactuações serão precedidas de solicitação da contratada, acompanhada de demonstração analítica da alteração dos custos, por meio de apresentação da planilha de custos e formação de preços e do novo acordo ou convenção coletiva que fundamenta a repactuação.

**Parágrafo Segundo** - É vedada a inclusão, por ocasião da repactuação, de benefícios não previstos na proposta inicial, exceto quando se tornarem obrigatórios por força de instrumento legal, sentença normativa, acordo coletivo ou convenção coletiva.

**Parágrafo Terceiro** - A decisão sobre o pedido de repactuação deve ser feita no prazo máximo de sessenta dias, contados a partir da solicitação e da entrega dos comprovantes de variação dos custos.

**Parágrafo Quarto** - No caso de repactuação, deve ser lavrado termo aditivo ao contrato vigente, mas ficará suspenso enquanto a contratada não cumprir os atos ou apresentar a documentação solicitada pela contratante para a comprovação da variação dos custos. Podendo, a contratante realizar diligências para conferir a variação de custos alegada pela contratada.

**Parágrafo Quinto** - Os novos valores contratuais decorrentes das repactuações terão suas vigências iniciadas observando-se o seguinte:

I - a partir da assinatura do termo aditivo; ou

II - em data futura, desde que acordada entre as partes, sem prejuízo da contagem de periodicidade para concessão das próximas repactuações futuras.







#### **CLÁUSULA NONA - DOS RECURSOS FINANCEIROS:**

Os recursos financeiros destinados à execução do serviço objeto deste Termo de Contrato estão previstos no Contrato de Gestão celebrado entre o Estado do Rio de Janeiro, por intermédio da Secretaria de Estado de Saúde do Rio de Janeiro e a OSS Viva Rio, com vistas à operacionalização da gestão e a execução de ações e serviços de saúde, em tempo integral, que assegure assistência universal e gratuita à população.

#### **CLÁUSULA DÉCIMA - DA RESPONSABILIDADE:**

A CONTRATADA executará o objeto em questão por sua exclusiva conta e responsabilidade, inclusive referentes a perdas e danos contra terceiros, ônus e obrigações concernentes à Legislação Fiscal, Social, Trabalhista e Tributária e ainda:

**Parágrafo Primeiro** - O presente Contrato não importa em vínculo de qualquer natureza, inclusive trabalhista, entre o CONTRATANTE e os administradores, prepostos ou empregados da CONTRATADA, pois esta se considera, irrevogável e irretratável, prestando serviços sem qualquer subordinação ao CONTRATANTE, uma vez que pactuam ser civil a relação ora ajustada.

**Parágrafo Segundo** - Fica vedada a subcontratação, bem como, qualquer faturamento por parte de terceiros.

**Parágrafo Terceiro** - As partes se obrigam a manter o mais absoluto sigilo e a não transmitirem, direta ou indiretamente, a quem quer que seja, em qualquer época, mesmo após a extinção do presente contrato, quaisquer informações, conhecimentos técnicos ou estratégicos a que venham a ter acesso, ou que lhes tenham sido confiados em razão do cumprimento do presente contrato.

#### **CLÁUSULA DÉCIMA PRIMEIRA - DA RESCISÃO:**

A inexecução total ou parcial do contrato enseja a sua rescisão, com as consequências contratuais e as previstas em lei ou regulamento.

Constituem motivos para rescisão do presente contrato:

- I - o não cumprimento de cláusulas contratuais, especificações, projetos ou prazos;
- II - o cumprimento irregular de cláusulas contratuais, especificações, projetos e prazos;
- III - a lentidão do seu cumprimento, levando a Contratante a comprovar a impossibilidade da conclusão da obra, do serviço ou do fornecimento, nos prazos estipulados;
- IV - o atraso injustificado no início do serviço;
- V - a paralisação do serviço sem justa causa e prévia comunicação à Contratante;
- VI - a subcontratação total ou parcial do seu objeto, a associação do contratado com outrem, a cessão ou transferência, total ou parcial, bem como a fusão, cisão ou incorporação, não admitidas no Termo de Referência e no contrato;
- VII - o desatendimento das determinações regulares da autoridade designada para acompanhar e fiscalizar a sua execução, assim como as de seus superiores;
- VIII - a decretação de falência ou a instauração de insolvência civil;
- IX - a dissolução da sociedade ou o falecimento do contratado;
- X - a alteração social ou a modificação da finalidade ou da estrutura da empresa, que prejudique a execução do contrato;
- XI - razões de interesse público, de alta relevância e amplo conhecimento, justificadas e determinadas pela máxima autoridade da esfera administrativa a que está subordinado o contratante e exaradas no processo administrativo a que se refere o contrato;



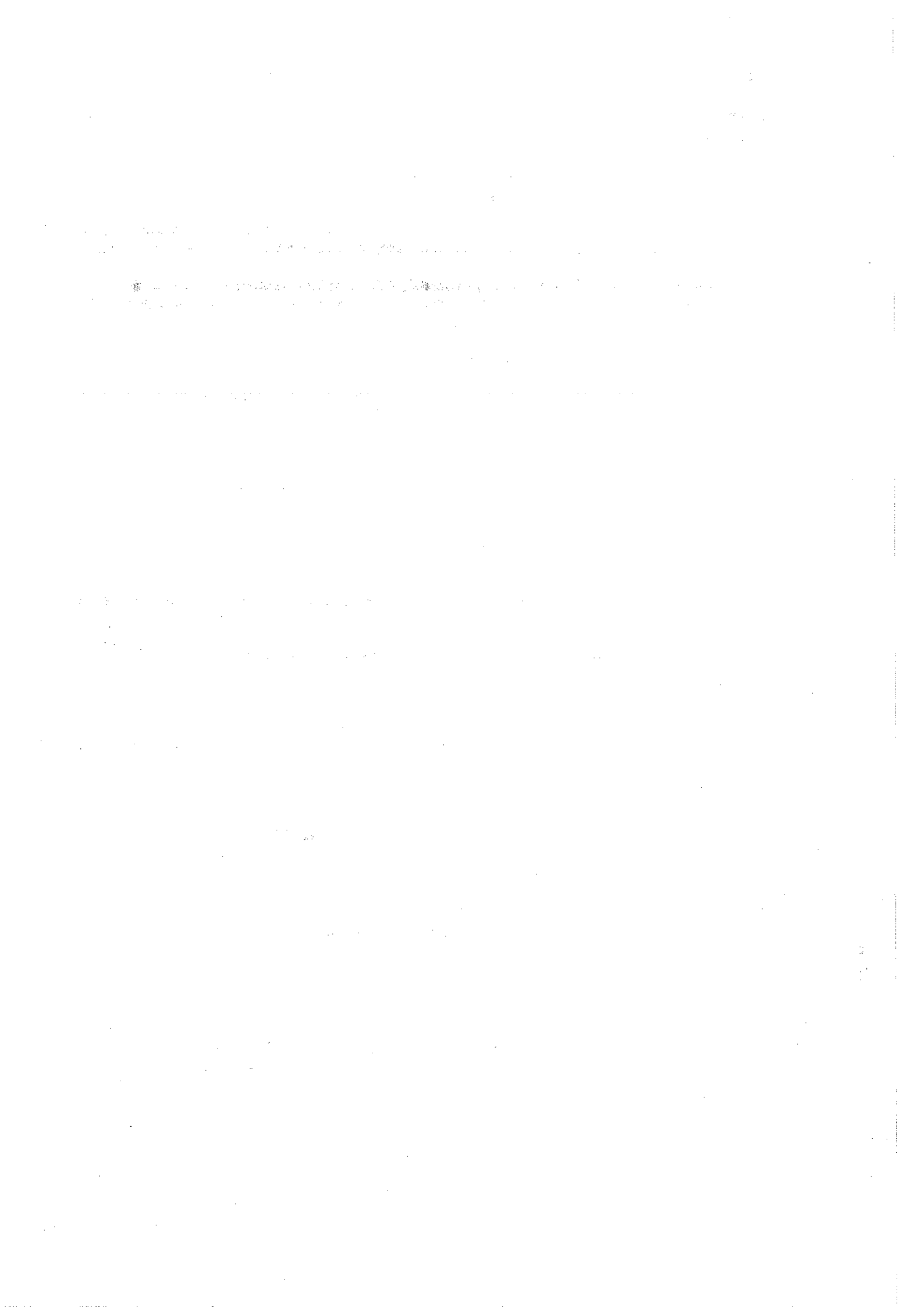

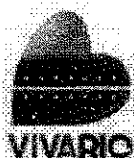

Telefone: (21) 97169-2065 ou (21) 2555-3750 - ramal 3823  
E-mail: [gestao.contratos@vivario.org.br](mailto:gestao.contratos@vivario.org.br)

II. A **CONTRATADA** nomeia a Sra. Fernanda Pinheiro, como seu preposto, que será a interlocutora perante a **CONTRATANTE**, para garantir o cumprimento deste contrato.

**CONTRATADA – FP RESTAURANTE E COMERCIO DE ALIMENTOS EIRELI.**

Avenida Adjair da Silva Case, nº 800 – Lj 52, Indianópolis, Caruaru/PE - CEP.: 55.024-740  
Telefone: (81) 99395 - 7463  
Atenção: Fernanda Pinheiro  
E-mail: [fprestaurante.caruaru@gmail.com](mailto:fprestaurante.caruaru@gmail.com)

III. Todas as comunicações telefônicas ou verbais, que as partes mantiverem entre si, serão firmadas por escrito, exceto aquelas que visem simples providências.

IV. Havendo mudança dos gestores e/ou de qualquer dado aqui estabelecido, deverão as partes enviar imediata comunicação, com a indicação do novo gestor, devendo tal alteração ser incluída como aditivo do presente contrato, no prazo de até 30 (trinta) dias, sob pena de se reputar válida as comunicações feitas nos dados anteriormente informados.

**CLÁUSULA DÉCIMA SEXTA - DO FORO:**

O Foro Central para dirimir quaisquer dúvidas referentes a este Contrato é o da Comarca do Rio de Janeiro/RJ.

E, por estarem justos e contratados, assinam o presente em 03 (três) vias de igual teor e forma e para o mesmo fim, na presença das testemunhas abaixo:

Rio de Janeiro/ RJ, 16 de Abril de 2020.

  
\_\_\_\_\_  
VIVA RIO

JOSÉ RICARDO BARROS PACHECO  
Coordenação Geral de Saúde  
CRM: 52.60525-9  
Matrícula: 22934  
VIVA RIO

  
\_\_\_\_\_  
FP RESTAURANTE E COMERCIO DE ALIMENTOS EIRELI.

**TESTEMUNHAS:**

1ª)   
\_\_\_\_\_  
Nome:  
CPF/MF n.º 163.584.037-01

Jennifer Rocha  
Matrícula: 187  
\_\_\_\_\_  
Nome:  
CPF/MF n.º 57899782708

1. The first part of the document discusses the importance of maintaining accurate records of all transactions and activities. It emphasizes that proper record-keeping is essential for transparency and accountability, particularly in the context of public administration and financial management.

2. The second part of the document outlines the various methods and tools used to collect, analyze, and report data. It highlights the need for standardized procedures and the use of modern technology to ensure the accuracy and reliability of the information gathered.

3. The third part of the document focuses on the role of the audit committee and the external auditors in ensuring the integrity of the financial statements. It discusses the responsibilities of each party and the importance of their independent and objective assessments.

4. The fourth part of the document addresses the challenges and risks associated with the audit process, such as the potential for bias, conflicts of interest, and the complexity of the data being analyzed. It provides strategies to mitigate these risks and ensure the highest quality of the audit work.

5. The fifth part of the document concludes by summarizing the key findings and recommendations. It stresses the need for continuous improvement and the adoption of best practices to enhance the effectiveness and efficiency of the audit process.



**TERMO DE SIGILO PARA PESSOA JURÍDICA OU FÍSICA SEDIADA NO BRASIL**

São partes neste instrumento:

**PRIMEIRO TRANSIGENTE:** **VIVA RIO**, entidade civil de fins não econômicos, inscrita no CNPJ nº 00.343.941/0001-28, com sede na Rua Alberto de Campos, nº 12 - Ipanema, nesta Cidade, por seu **Presidente, SEBASTIÃO CORREIA DOS SANTOS**, brasileiro, divorciado, radialista, portador da identidade da IFP-RJ nº 04562255-2 e do CPF nº 463.219.347-04, residente e domiciliado nesta Cidade.

**SEGUNDO TRANSIGENTE:** **FP RESTAURANTE E COMERCIO DE ALIMENTOS EIRELI.**, inscrita no CNPJ n.º 32.755.131/0001-75, com sede na Avenida Adjair da Silva Case, n.º 800 – Lj 52, Indianópolis, Caruaru/PE - CEP.: 55.024-740, na pessoa de seu representante legal **FERNANDA RODRIGUES PINHEIRO**, brasileira, nutricionista, portador da identidade nº 20.000.010.948 -79 expedida pelo SSP/AL e do CPF nº 052.366.514-84, residente e domiciliado à Rua Carlos Tenório, 100, APT 303, Ponta Verde, Maceió/AL - CEP 57.035-010, na qualidade de **CONTRATADA**, celebram este **CONTRATO** pelas cláusulas e condições a seguir:

Os quais a partir do presente vêm inicialmente tecer as **CONSIDERAÇÕES** a seguir:

- O presente contrato tem por objetivo a contratação de empresa especializada em fornecimento de alimentação hospitalar e nutrição, com o fornecimento de refeições transportadas para pacientes, acompanhantes e funcionários, com copeiragem para a **Unidade de Pronto Atendimento (UPA) Jacarepaguá**, preparadas na cozinha central da **CONTRATADA** e transportada pela mesma em embalagens especiais isotérmicas, do tipo "hot box", até o refeitório da unidade, administrada pela OSS Viva Rio, conforme especificações contidas no ANEXO I, do presente Instrumento Convocatório.

- que no decurso da execução do contrato serão divulgados ou entregues pela 1ª Transigente, além de segredos e informações confidenciais que sejam confiadas a 2ª transigente, com a finalidade de permitir o desenvolvimento de sua função ou execução de serviços, em conformidade com a relação firmada com a entidade e do que se encontre ajustado especificamente em seu contrato expresso.

A 1ª transigente e a 2ª transigente, após, venham firmem o presente instrumento sob as seguintes cláusulas e condições:

### **CLÁUSULA PRIMEIRA - DEFINIÇÕES**

Para os fins deste instrumento, entende-se por:

- 1.1. Informações: os dados, os documentos e os materiais que lhe sejam pertinentes;
- 1.2. Informações Confidenciais: todas e quaisquer informações fornecidas, comunicadas ou reveladas pela 1ª Transigente a pessoa da 2ª Transigente cujo conhecimento irrestrito ou divulgação possa acarretar danos à mesma, independentemente do meio ou forma de transmissão;
- 1.3. Tratamento: significa a consulta, produção, transmissão, conservação, alteração, utilização, acesso e eliminação de informações;
- 1.4. Sigilo: proteção contra o tratamento não autorizado de informações, em específico as tidas como confidenciais.

### **CLÁUSULA SEGUNDA - DIVULGAÇÃO DAS INFORMAÇÕES**

2.1. A 2ª Transigente, a contar da data de início de execução dos serviços, formalizado por ajuste expresso com a entidade, compromete-se e se obriga a:





- a) manter sob absoluto sigilo, pelo prazo de 15 (quinze) anos, de todos os dados e informações institucionais de cunho confidencial que lhe forem transmitidas pela 1ª a 2ª Transigente, visando o desenvolvimento e execução das atividades da Viva Rio, de seus parceiros, colaboradores e usuários;
- b) utilizar dados e informações, exclusivamente, para a finalidade para a qual as mesmas lhe foram transmitidas;
- c) não conferir tratamento aos dados e informações em benefício próprio ou de terceiros, para qualquer finalidade;
- d) proteger as informações contra a divulgação a terceiros, da mesma forma e com o mesmo grau de cautela com que protege suas informações, que lhes sejam importantes e sobre as quais se exija confidencialidade;
- e) limitar a divulgação das informações recebidas nos termos deste instrumento a pessoas dentro de sua organização ou a seus prestadores de serviço, no desenvolvimento das atividades relacionadas aos dados e informações, e que tenham necessidade de conhecê-las; e
- f) instruir devidamente as pessoas responsáveis pelo tratamento das informações em seus diferentes níveis, em específico quanto as de natureza eminentemente confidenciais, sobre as quais se deva redobrar o cuidado e cautela quanto ao sigilo das mesmas.

2.2. As Partes, para fins de sigilo, obrigam-se seus sócios e/ou administradores, servidores e prestadores de serviços.

### **CLÁUSULA TERCEIRA - LIMITAÇÃO DAS OBRIGAÇÕES**

3.1. Não são consideradas informações sobre as quais se deva manter sigilo para fins do presente Termo de Sigilo, aquelas que:

- a) ao tempo de sua transmissão ou posteriormente, sejam ou venham a ser de conhecimento público, dado pela própria entidade, conforme evidenciado por publicações idôneas, desde que sua divulgação não tenha sido causada pelo 2º Transigente;
- b) já estivessem na posse legal do 2º transigente por ocasião da divulgação, desde que tenham sido recebidas legitimamente de terceiro, sem violação de obrigação legal e/ou obrigação de sigilo assumida com a 1ª Transigente, a partir do presente termo e de seu ajuste expresso;
- c) forem independentemente tratadas pelo 2º Transigente, sem utilização direta ou indireta de informações confidenciais da Viva Rio; ou
- d) forem necessariamente divulgadas pela Viva Rio, no cumprimento da lei e/ou de ordem judicial, ficando ressalvado que esta deverá, nesse caso, avisar o 2º Transigente imediatamente, por escrito.

### **CLÁUSULA QUARTA - PROPRIEDADE DAS INFORMAÇÕES**

4.1. O 2º transigente concorda que a Viva Rio, ora 1ª Transigente, é, e continuará sendo, a exclusiva proprietária de seus dados e informações, em seus diferentes níveis, e titular dos direitos de propriedade e autoria dos projetos e programas desenvolvidos por seus colaboradores e parceiros, quando da relação ajustada; igualmente dos segredos institucionais, das marcas registradas e outros direitos referentes a propriedade intelectual. Nenhuma licença ou transferência de qualquer desses direitos ao 2º Transigente é concedida ou fica implícita a partir do ajuste de trabalho ou de execução de serviços com este realizado, a partir do que se defina naquela e nos termos deste instrumento.

### **CLÁUSULA QUINTA - AVISOS**

5.1. As comunicações entre as Partes deverão ser feitas na forma estabelecida em documento interno da entidade, a ser dada ciência ao 2º Transigente, por meio material ou virtual.

### **CLÁUSULA SEXTA - PRAZO DE VIGÊNCIA**

6.1. Este Termo de Acordo permanecerá em vigor pelo período em que vigorar o ajuste expresso existente entre as partes, que é denominado no presente Termo de Contrato principal, sendo este

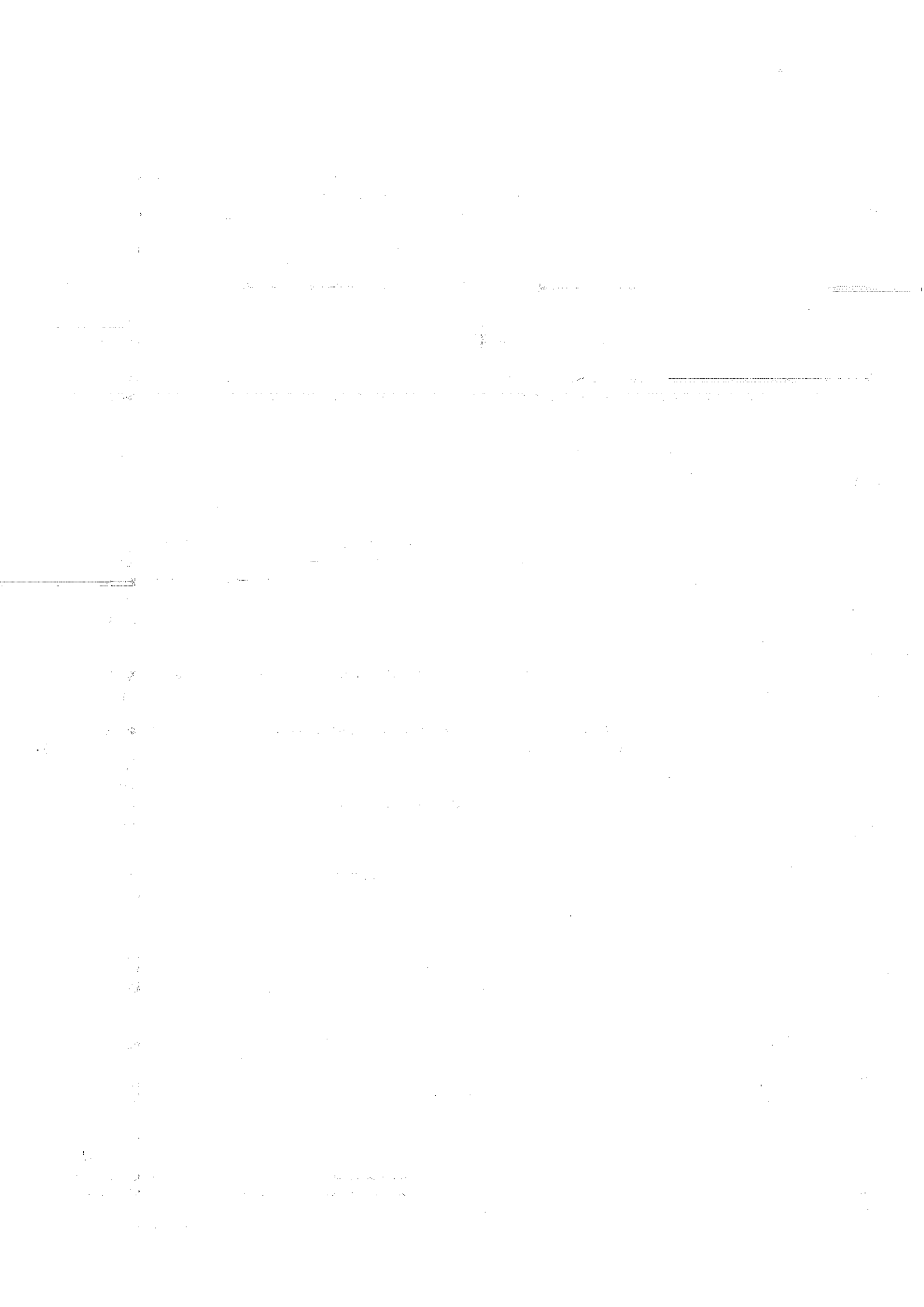





da natureza jurídica que for (de emprego, trabalho, execução de serviços eventuais e não subordinados, convênios, parcerias com ou sem contrapartidas entre entidades jurídicas, entre outros), a contar da data de assinatura do acordo principal, assim sendo, acordando as partes se for o caso, que o presente termo seja assinado com data retroativa à data do ajuste principal, podendo ser prorrogado por igual período por manifestação expressa das Partes. As obrigações constantes no ajuste principal e qualificadas no presente Termo, no mais o definido na Cláusula Segunda - Divulgação das Informações Confidenciais e na Cláusula Terceira - Limitação das Obrigações, sobreviverão ao prazo de vigência deste instrumento.

### CLÁUSULA SÉTIMA - DISPOSIÇÕES FINAIS

7.1. O 2º Transigente assumirá inteira responsabilidade por qualquer forma de tratamento não autorizado pela Viva Rio de seus dados e informações disponibilizadas ao mesmo, quando feito por seus administradores, servidores e prestadores de serviço, em violação ao presente Termo de Sigilo.

7.2. Este Termo de Sigilo substitui todos os ajustes anteriores, verbais ou escritos, acordados entre as partes, relativamente à matéria objeto deste instrumento e não poderá ser modificado, alterado ou rescindido, no todo ou em parte, exceto por documento escrito assinado pelo 2º Transigente e a Viva Rio.

7.3. Violação ao sigilo a que se encontre obrigado o 2º Transigente pelo presente Termo, importará em cobrança automática de multa no valor de 30% (trinta por cento) do preço global do contrato ajustado, em caso de se tratar de natureza civil, no caso de se tratar de ajuste de emprego, a multa seja no valor de 12 meses de salário líquido do empregado. No caso de não exercício da cobrança, não haverá prejuízo da aplicação de outras medidas definidas no direito, no sentido de sanções penais e civis.

### CLÁUSULA OITAVA – FORO

8.1. O Foro Central para dirimir quaisquer dúvidas referentes a este Contrato é o da Comarca do Rio de Janeiro/RJ.

E, por estarem justos e contratados, assinam o presente em 03 (três) vias de igual teor e forma e para o mesmo fim, na presença das testemunhas abaixo:

Rio de Janeiro, 16 de Abril de 2020.

  
1º Transigente  
VIVA RIO

JOSÉ RICARDO BARROS PACHECO  
Coordenação Geral de Saúde  
CRM: 52.60525-9  
Matrícula: 22934  
VIVA RIO

  
2º Transigente

FP RESTAURANTE E COMERCIO DE ALIMENTOS EIRELI.

Testemunhas:

1ª)  2ª) 

Nome:  
CPF/MF n.º 163.384.037-61

Nome:  
CPF/MF n.º 378997782708

Jennifer Rocha  
Matrícula: 182  
Contratos  
VIVA RIO

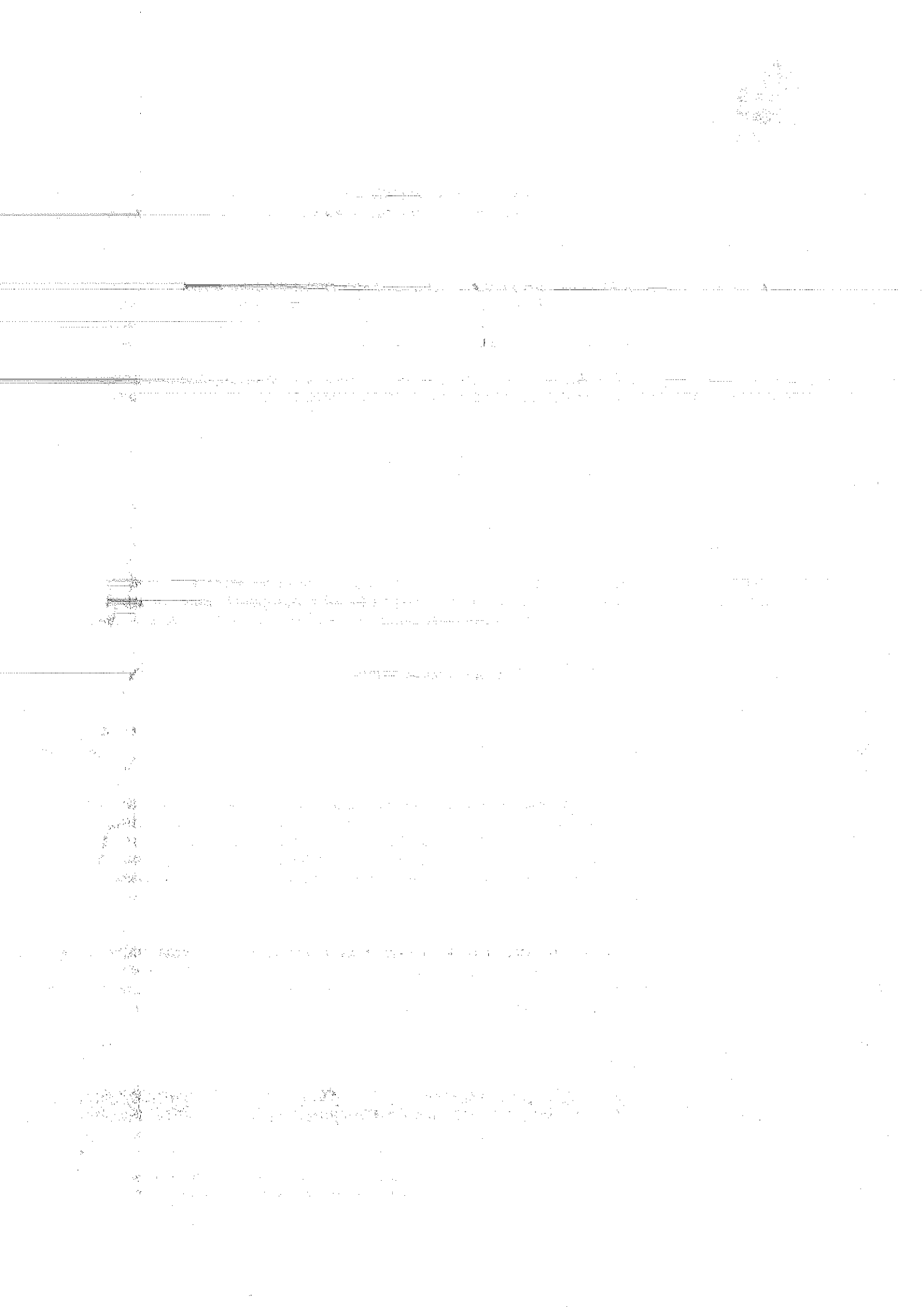



**ANEXO I**  
**TERMO DE REFERÊNCIA**  
**Alimentação Hospitalar e Nutrição**

**1. OBJETO**

Fornecimento de alimentação hospitalar e nutrição, com o fornecimento de refeições transportadas para pacientes, acompanhantes e funcionários, com copeiragem, nas **Unidades de Pronto Atendimento 24h (UPA's) –Tijuca, Copacabana, Botafogo e Jacarepaguá**, todas localizadas no município do Rio de Janeiro, administradas pela **VIVA RIO**.

1.2. A Unidade de Pronto Atendimento 24h (UPA's) – Tijuca terá o seu contrato firmado de forma imediata, as demais serão acrescidas conforme demanda da instituição.

1.3 As refeições deverão ser preparadas em cozinha central da CONTRATADA e transportada pela mesma em embalagens especiais isotérmicas, do tipo "hot box", até o refeitório da CONTRATANTE, e serão fornecidas através de balcão térmico, nas unidades de pronto atendimento descritas no **Item 6 (seis)** deste termo.

**2. JUSTIFICATIVA**

A contratação do serviço de fornecimento de alimentação hospitalar e nutrição tem como premissa fornecer uma alimentação segura e com adequado valor nutricional, para pacientes, acompanhantes, funcionários e usuários das unidades de saúde administradas pela OS Viva Rio.

**3. LOCAL DE PREPARO, TRANSPORTE E DISTRIBUIÇÃO**

**3.1. Preparação**

3.1.1. O preparo e confecção das refeições serão realizados nas dependências da CONTRATADA, de segunda-feira a domingo.

**3.2. Transporte**

3.2.1. O meio de transporte deve assegurar todos os requisitos descritos na portaria CVS-6/99, de 10.03.99, item 24. Além de possuir o Certificado de Vistoria da Vigilância Sanitária. O transporte das refeições, durante a entrega até o consumo, deve ocorrer em condições de tempo e temperatura que não comprometam sua qualidade higiênico-sanitária. O monitoramento da temperatura do alimento preparado deve ser feito durante esses processos, sendo primordial cumprir os horários das refeições descritas no item 4.

**3.3. Distribuição**

3.3.1. As distribuições nas unidades de saúde serão realizadas em balcões térmicos a serem fornecidos pela CONTRATADA até o término do contrato, no refeitório da unidade.

3.3.2. O fornecimento de refeições para pacientes e acompanhantes das Upas deverá ser realizado em embalagens do tipo marmitex de alumínio com divisórias.

**3.3.2.1. Especificações dos Utensílios**

Quantidade	Material	Quantidade por upa
Facas	Inox (ponta arredondada)	40 unidades





Garfos	Inox	40 unidades
Colher de sopa	Inox	40 unidades
Colher de sobremesa	Inox	40 unidades
Colher de café	Inox	40 unidades
Prato pão	Porcelana	40 unidades
Prato raso	Porcelana	40 unidades
Borrifador (álcool)	Plástico	2 unidades
Copos	Vidro (250 ml)	40 unidades
Galheteiro	Inox ou Porcelana	2 jogos
Garrafa térmica	Isotérmica 6L	2 unidades
Suporte para talheres	Inox ou Plástico	1 unidade
Suporte para guardanapos	Inox ou Plástico	4 unidades
Colher de servir	Inox	2 unidades
Concha	Inox	2 unidades
Escumadeira	Inox	2 unidades
Pegador de saladas	Inox	2 unidades
Caixa organizadora	Plástico 28,2 L	1 unidade
Escorredor de louças	Plástico	1 unidade
Potes de mantimentos	Plásticos 1,2 L	5 unidades
Jarra de suco	Inox ou plástico 2 L	2 unidades
Bacia para higienização de frutas	Plástico	1 unidade
Suporte de papel toalha	Plástico	1 unidade
Suporte de álcool gel	Plástico	1 unidade
Lixeira	Plástico 80L	2 unidades
Tábua de corte	Plástico	1 unidade
Leiteira	Alumínio 5 L	1 unidade
Abridor de lata	Inox	1 unidade
Ralador de legumes	Inox	1 unidade
Faca de corte pequena legumes	Inox	1 unidade
Faca de corte grande	Inox	1 unidade
Pallet	Plástico cor branca 50x50x5cm	1 a 2 unidades



100

100

100

100

100

100

100

100

100

100

100

100

100

100

100

100

100



### 3.2.2 Especificações dos Equipamentos:

Equipamento	Material	Quantidade por unidade
Cafeteira industrial	Inox 4 L	1
Liquidificador industrial	Inox 1,5 L	1
Refresqueira	Com 1 cuba 15L Inox	1
Espremedor de frutas (Elétrico)	Inox	1
Balcão térmico	Inox	1
Termômetro digital resistente a água	Termômetro tipo espeto com haste de penetração de aço inox com 120mm de comprimento.	1
Mini balança eletrônica digital	Precisão de 1g para conferência do porcionamento dos alimentos.	1
Balança digital industrial	Capacidade mínima ideal para área de recebimento e conferência das cubas de alimentos.	1

## 4. ESPECIFICAÇÃO DOS SERVIÇOS

### 4.1. Dias e Horários de Entrega

Serviço	Horário	Observações
1ª entrega (almoço e lanche)	10:00h às 11:30	2ª a 6ª, Sábados, Domingos e Feriados
2ª entrega (jantar e desjejum)	16:00h às 17:30h	

### 4.2. Cardápios

#### 4.2.1. Qualidade e Elaboração

4.2.1.1. O cardápio deverá ser elaborado por profissionais nutricionistas, que assegurem a qualidade, quantidade, harmonia e adequação, a fim de oferecer uma alimentação completa, equilibrada e de acordo com as necessidades nutricionais de pacientes, acompanhantes, funcionários e usuários das unidades de saúde.

4.2.1.2. O Cardápio será aprovado previamente pela CONTRATANTE.

#### 4.2.2. Estrutura dos Cardápios dos Funcionários, Pacientes e Usuários

4.2.2.1. As refeições deverão ser compostas de, no mínimo 01(um) alimento e/ou preparação de cada item dos serviços descritos abaixo:

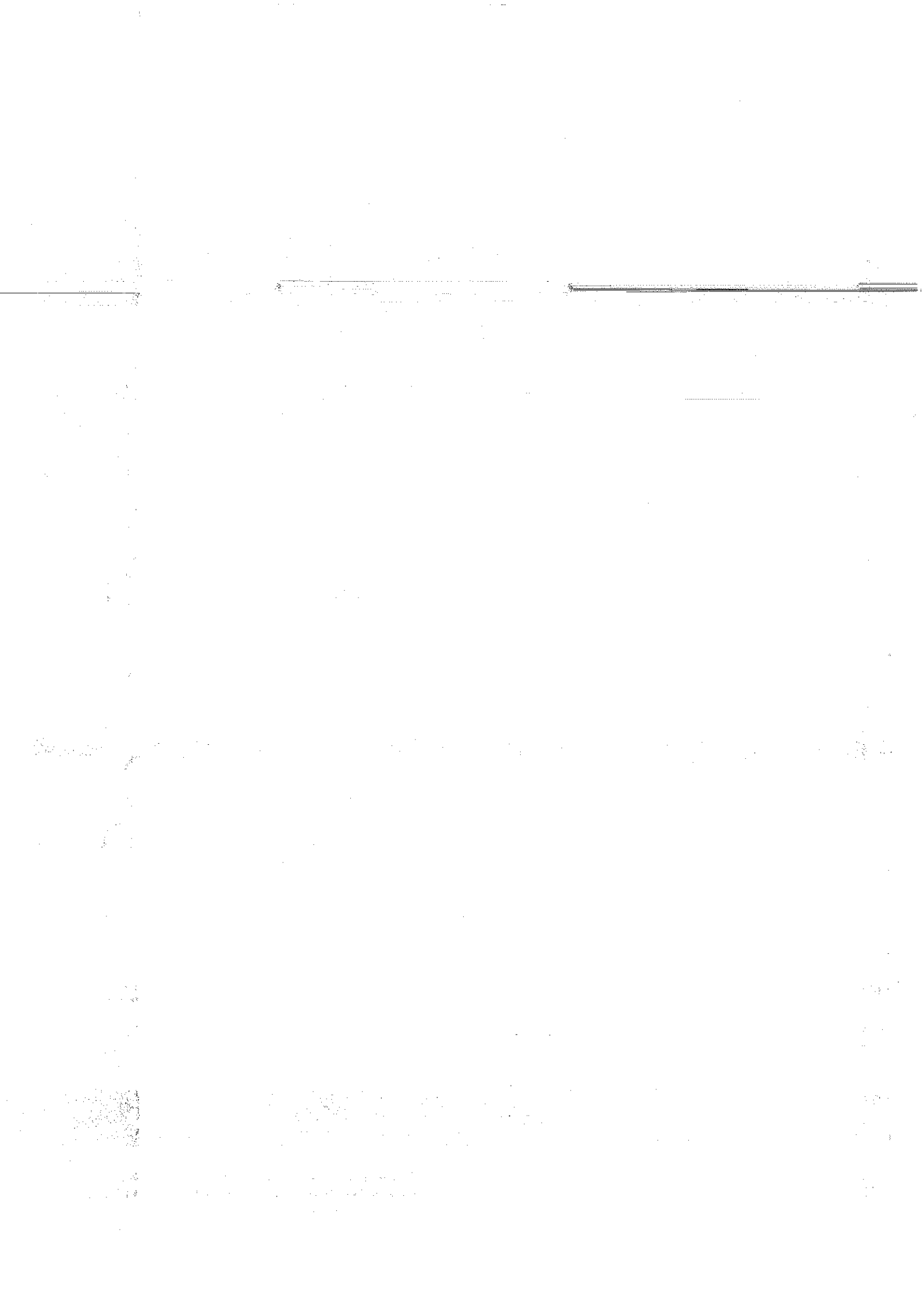





#### 4.2.2.1.1. Desjejum / Lanche

Item	Alimentos e/ou preparações	Unidade	Quantidade preparada	Frequência
			Porcionada	
1	Café	ml	100	Diária
2	Leite	ml	30g (pó)/ 200ml	Diária
	Ou leite com achocolatado	ml	200ml/ 30g (achoc. Pó)	Diária
3	Açúcar (ou adoçante líquido)	g	10	Diária
4	Pão de massa fina (pão integral para dietas)	g	50	Diária
	OU lanche especial (bolo simples ou cachorro quente) * Refresco substitui leite quando for esse tipo de lanche *Somente para os funcionários	g	50	Diária
5	Manteiga (sem sal para dieta)	g	10	Diária
6	Frios: Queijos (minas/ muzzarella/prato) Ou Presunto	g	25	Diária
7	Fruta	g	100	Diária (frutas da época)

#### 4.2.2.1.2. Almoço / Jantar

Item	Alimentos e/ou Preparações	Unidade	Quantidade preparada	Frequência
------	----------------------------	---------	----------------------	------------



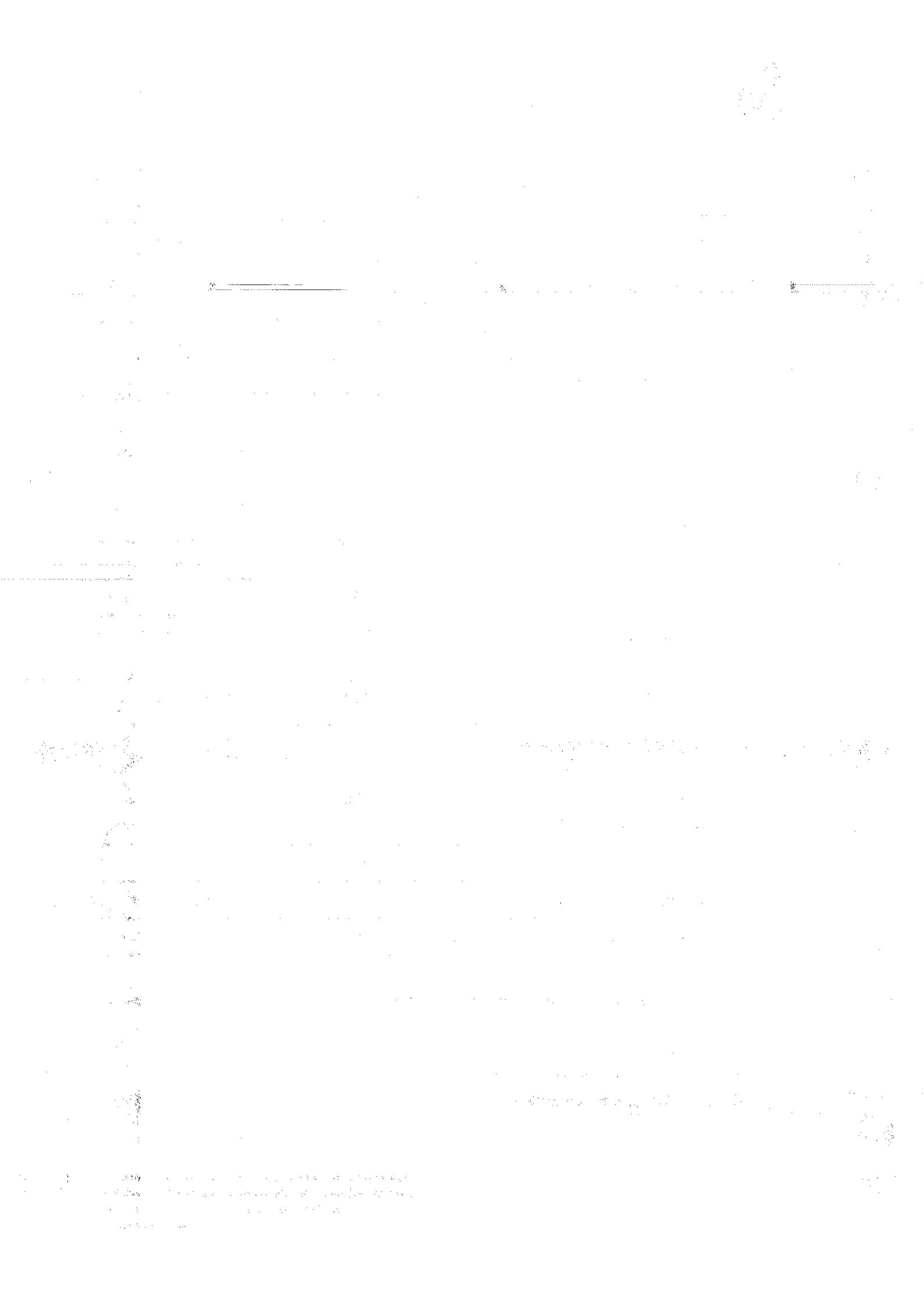



1	3 componentes (2 vegetais A + 1 vegetal B)	g	80	Diária
2	Arroz parboilizado	g	200	Diária
3	Feijão preto	g	150	Diária
4	Carnes bovinas	g	120	2x semana
	Aves (sem osso)	g	120	3x semana
	Aves (com osso)	g	200	
	Peixe (filé)	g	120/180	1x semana
	Embutidos ou Vísceras	g	120	1x semana
5	Vegetal A	g	120	2x semana
	Vegetal B	g	100	3x semana
	Vegetal C	g	80	1 x semana
	Massas ou preparações com Farinhas	g	80	1 x semana
6	Fruta da Época	g	100	5x semana
	Pudins, flans, sobremesas à base de frutas	g	80	2 x semana
7	Refresco Suco concentrado (pacientes)	ml	200	Diária
8	Sal	g	1	Diária
9	Vinagre	ml	5	Diária
10	Azeite de oliva	ml	10	Diária

#### 4.2.3 Estrutura do Cardápio dos Acompanhantes

4.2.3.1. As refeições deverão ser compostas de, no mínimo 01(um) alimento e/ou preparação de cada item dos serviços descritos abaixo:

##### 4.2.3.1.1. Desjejum / Lanche



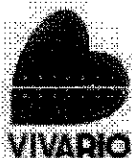

Item	Alimentos e/ou preparações	Unidade	Quantidade preparada	Frequência
1	Café	ml	50	Diária
2	Leite	ml	15g (pó)/ 150ml	Diária
3	Açúcar (ou adoçante líquido)	g	10	Diária
4	Biscoito água e sal	g	30	Diária

#### 4.2.3.1.2. Almoço / Jantar

Item	Alimentos e/ou preparações	Unidade	Quantidade preparada	Frequência
1	3 componentes (2 vegetais A + 1 vegetal B)	g	80	Diária
2	Arroz parboilizado	g	200	Diária
3	Feijão preto	g	150	Diária
4	Carnes bovinas	g	120	2x semana
	Aves (sem osso)	g	120	3x semana
	Aves (com osso)	g	200	
	Peixe (filé)	g	120/180	1x semana
	Embutidos ou Vísceras	g	120	1x semana
5	Vegetal A	g	120	2x semana
	Vegetal B	g	100	3x semana
	Vegetal C	g	80	1 x semana
	Massas ou preparações com farinhas	g	80	1 x semana
6	Fruta da Época	g	100	5x semana
	Pudins, flans, sobremesas à base de frutas	g	80	2 x semana

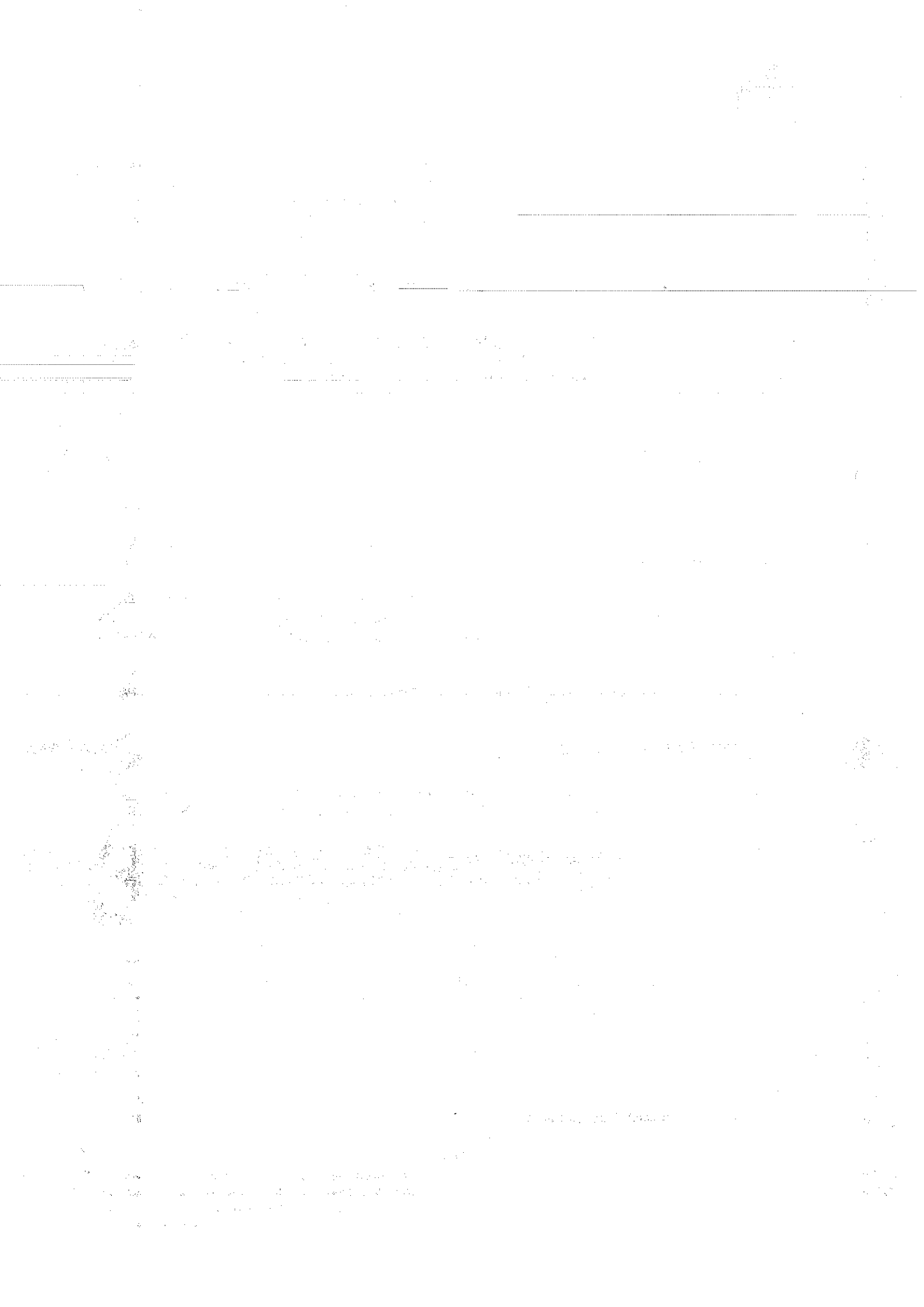



7	Refresco	ml	200	Diária
8	Sal	g	1	Diária
9	Vinagre	ml	5	Diária
10	Azeite de oliva	ml	10	Diária

4.2.4. O cardápio será elaborado para um período de quinze dias, com as respectivas fichas técnicas das preparações e com os valores nutricionais como forma de avaliação da proposta pela CONTRATANTE, que decidirá se atende às necessidades das unidades.

4.2.5. Deverá ser desenvolvido um cardápio específico para a unidade adequando à realidade da mesma.

4.2.6. O azeite pode ser enviado em embalagem original do fabricante (lata ou garrafa de vidro de 500 ml) e o vinagre em garrafa de 750 ml, porém a contratada deve disponibilizar recipientes apropriados para uso comum dos usuários no refeitório.

4.2.7. O açúcar e o adoçante também podem ser enviados em sua embalagem original, sendo necessário disponibilizar açucareiro.

4.2.8. A CONTRATADA deve fornecer diariamente os descartáveis necessários ao bom funcionamento do serviço como guardanapos e palito de dente (embalagem individual). Também deve abastecer a unidade com rolo de PVC e bobina plástica picotada devendo ser repostos mensalmente ou conforme necessidade.

4.2.9. A CONTRATADA deverá disponibilizar talheres descartáveis quando necessário.

### 4.3. Quantitativos e horários

4.3.1. O quadro abaixo demonstra as quantidades máximas de refeições a serem solicitadas e o horário em que devem ser oferecidas. A quantidade diária de refeições será definida pela CONTRATANTE.

Serviços	Horários	Quantidades Diárias (Limite máximo)	
		2ª a 6ª	Sábado / Domingo / Feriado
Desjejum	06:00 às 7:00	45	40
Almoço	12:00 às 14:00	50	40
Lanche	16:00 às 17:00	45	40
Jantar	19:00 às 21:00	42	42

### 4.4. Recomendações Nutricionais







4.4.1. A estrutura geral do cardápio será construída com base em dieta de 2000 - 2500 kcal por dia, que atenda a recomendação geral para pessoa adulta, mas que pode variar de acordo com as necessidades individuais. Ademais, deve-se oferecer um cardápio específico que atenda a demanda de dietas para a pediatria, conforme a idade dos pacientes pediátricos.

4.4.2. O cardápio deverá contemplar a variedade dos grupos de alimentos e, portanto, de macro e micronutrientes em cada refeição, considerando as preparações que compõem quanto às cores e técnicas de preparos.

4.4.3. A porção e a frequência dos grupos de alimentos descritas neste Termo de Referência deverão ser seguidas primordialmente.

4.4.4. Deverá ser mantido um cardápio visando uma alimentação saudável adequado às necessidades biológicas dos indivíduos, respeitando a variedade, moderação, equilíbrio e segurança alimentar da refeição oferecida.

4.4.5. As dietas com restrição de algum nutriente deverão ser elaboradas com adição de temperos, ervas e especiarias naturais, visando substituir o nutriente restrito. Devem ter a adição de temperos naturais como salsa, coentro, orégano, manjerição, tomilho entre outros.

4.4.6. O fornecimento das refeições do tipo "quentinhas" deverá ser realizado em recipientes de isopor, bem como as bebidas quentes ou em embalagens de alumínio.

4.4.7. As preparações devem ser preferencialmente assadas, grelhadas, ensopadas, refogadas e/ou cozidas.

4.4.8. Os sucos destinados aos pacientes devem ser concentrados e produzidos diretamente de frutas ou polpas naturais não contendo corantes e/ou conservantes.

4.4.9. A CONTRATADA deverá ter um nutricionista como responsável técnico das Boas Práticas do Serviço de Alimentação do local onde serão preparadas as refeições e, 01 (uma) vez por semana, o profissional nutricionista da CONTRATADA deverá supervisionar a unidade de saúde.

4.4.10. A CONTRATADA deverá apresentar Ficha Técnica de preparação do cardápio, o Manual de Boas Práticas juntamente com os Procedimentos Operacionais Padronizados (POP) da empresa, Comprovante de execução de dedetização, desratização, Comprovante de potabilidade de água, Programa de Prevenção de Riscos Ambientais (PPRA) e Programa de Controle Médico de Saúde Ocupacional (PCMSO).

#### **4.5. Serviços Extras**

4.5.1. A solicitação pela CONTRATANTE de fornecimentos extras deverá ser feita por escrito e com prazo de 24 (vinte e quatro) horas de antecedência, especificando a quantidade desejada. O custo desses serviços extraordinários será o mesmo do praticado para o serviço rotineiro.

4.5.2. A solicitação de dietas especiais deverá ser realizada com no mínimo 06 (seis) horas de antecedência, pela copeira de plantão.

4.5.3. As dietas especiais seguirão as seguintes descrições:

4.5.3.1. Dietas especiais quanto à consistência.

➤ **Dieta geral**

Indicação: destinada a pacientes que não necessitam de restrições específicas e que apresentam funções de mastigação e gastrintestinais preservadas.

Característica: consistência normal.

➤ **Dieta branda**

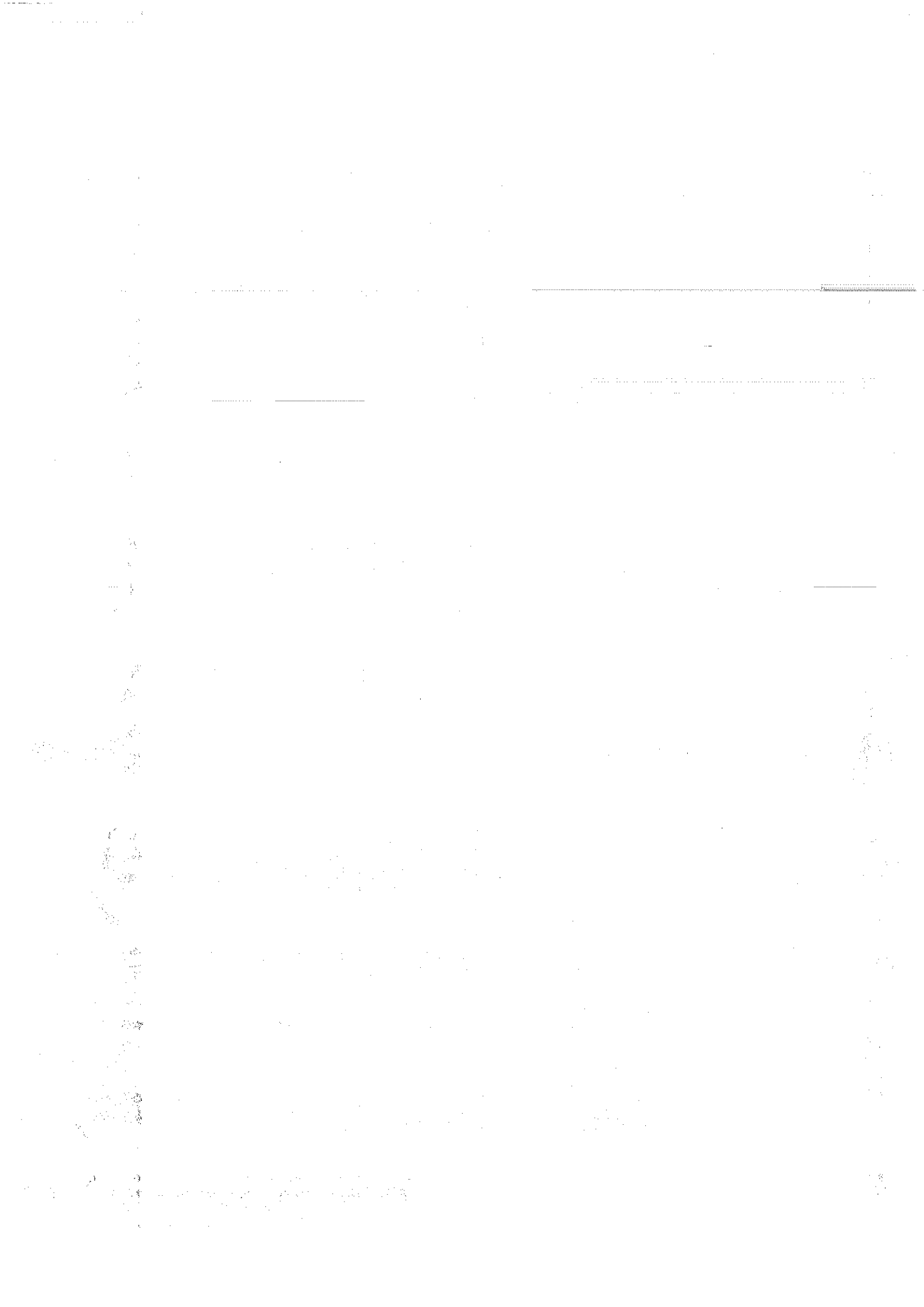



Indicação: indicada para pacientes que apresentam dificuldades quanto à mastigação e/ou digestão.

Característica: branda (alimentos macios, picados ou moídos; em caso de vegetais, devem ser abrandados por cocção).

➤ **Dieta pastosa**

Indicação: é indicada para pacientes que apresentam disfagia, dificuldade de mastigação e/ou alterações gastrintestinais.

Característica: pastosa (alimentos sólidos, porém amaciados ou moídos, sob a forma de purês ou mingau).

➤ **Dieta semi-líquida**

Indicação: é indicada para pacientes que apresentam dificuldades de mastigação e/ou disfagias.

Característica: alimentos liquidificados (sob a forma de mingau e purê fluído ou líquidos)

➤ **Dieta líquida**

Indicação: é indicada para pacientes que apresentam alterações na mastigação ou disfagias e em situações de pós-operatório, ou no preparo para cirurgias ou exames do trato digestivo.

Característica: líquida.

4.5.3.2. Dietas especiais quanto aos nutrientes

➤ **Dietas hipossódica**

Destinada à pacientes que necessitam controlar o consumo de sódio, devido a hipertensão (arterial e pulmonar) ou por insuficiência cardíaca, renal e hepática. É uma dieta com baixo teor de sódio.

➤ **Dieta laxativa (dieta para constipação)**

Indicada para pacientes que apresentam constipação intestinal. É uma dieta enriquecida com fibras solúveis e insolúveis e a consistência pode variar em relação à dieta de rotina.

➤ **Dieta obstipante (dieta para diarreia)**

Indicada para pacientes que apresentam quadros de diarreia, devido a situações clínicas específicas ou por efeito farmacológico. É uma dieta rica em fibra solúvel, pobre em gordura saturada e lactose.

➤ **Dieta para diabetes**

Destinada à pacientes diabéticos que precisam controlar a glicemia. É uma dieta pobre em carboidrato simples, em especial açúcar e farinha branca e rica em fibras.

➤ **Dieta hipolipídica**

Destinada à pacientes dislipidêmicos, com distúrbios pancreáticos e biliares. É uma dieta pobre em gordura, em especial a saturada e o colesterol, e rica em fibras.

➤ **Dieta hipocalórica**

Relacionadas à pacientes que necessitam de restrições calóricas e de macronutrientes (carboidrato, proteína e lipídio) devido ao estado nutricional. É uma dieta pobre em gorduras, carboidratos simples e rica em fibras.

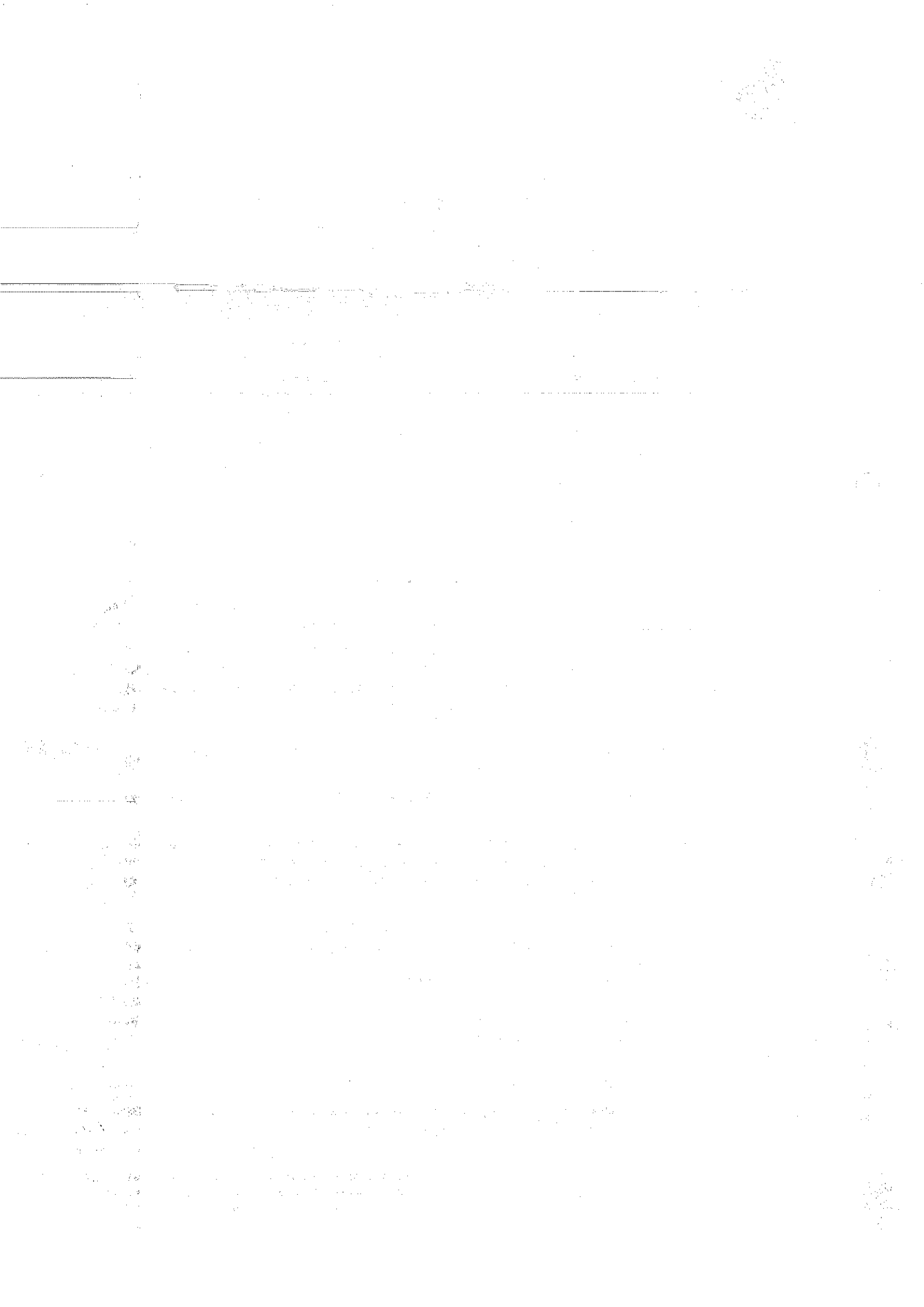



#### 4.5.4. Fornecimento de água mineral (em galões)

4.5.4.1. O quadro abaixo demonstra a quantidade média de fornecimento de galões de água para a unidade. A quantidade diária pode variar tendo em vista a demanda da unidade. Este controle fica sob responsabilidade da CONTRATANTE.

UNIDADE	QUANTIDADE POR DIA
UPA TIJUCA	4 galões
UPA COPACABANA	4 galões
UPA BOTAFOGO	4 galões
UPA JACAREPAGUÁ	4 galões

**OBS.:** Os galões de água citados acima são para o consumo de funcionários, pacientes e acompanhantes da unidade, e não devem ser utilizados para o preparo de café e refresco pela contratada.

#### 5. DOCUMENTAÇÃO RELATIVA À QUALIFICAÇÃO TÉCNICA

5.1. A contratada deverá apresentar-se em condição regular quanto ao licenciamento junto à vigilância sanitária do município onde é realizado o preparo das refeições.

5.2. A contratada estabelecida no município Rio de Janeiro deverá apresentar o Certificado de Inspeção Sanitária - CIS-B, Caderneta Sanitária e comprovação de regularidade com a Taxa de Inspeção Sanitária, emitidos pela Secretaria Municipal de Saúde ou documento equivalente de licenciamento sanitário expedido por órgão competente, juntamente com o Alvará de Licença de seu domicílio.

5.3. Somente serão consideradas as propostas de empresas cujas atividades estejam contidas no Alvará de Licença e no documento de licenciamento sanitário.

5.4. Prova de Registro da empresa no Conselho Regional de Nutrição (CRN), de acordo com a Resolução CFN nº 378/05.

5.5. A empresa deverá comprovar possuir vínculo permanente com um responsável técnico, através da apresentação do contrato de prestação de serviço ou da inclusão no quadro funcional da empresa. O Responsável Técnico (RT) deverá estar regularmente inscrito no Conselho Regional de Nutrição (CRN).

5.6. Comprovação de aptidão da contratada (pessoa jurídica) para desempenho de atividade pertinente e compatível com o objeto da contratação, através de atestado(s) fornecidos por pessoa jurídica de direito público ou privado, sendo neste último caso acompanhado das Notas Fiscais correspondentes, conforme Artigo 30, parágrafo 1º da Lei 8.666/93 e devidamente registrado no Conselho de Nutrição da sede do interessado, devendo constar de seu texto, as quantidades, itens e periodicidade do fornecimento, devendo estar datado(s), assinado(s) e carimbado(s) pelos responsáveis legais das pessoas jurídicas que os fornecerem;

5.7. A contratada disponibilizará todas as informações necessárias à comprovação da legitimidade dos atestados apresentados;

5.8. Considerar-se-á compatível com o objeto da contratação, atestados de capacidade técnica emitidos por unidades de saúde públicas e/ou privadas e cujo somatório resultante represente no mínimo o quantitativo total de refeições correspondente ao(s) lote(s) pretendido(s);

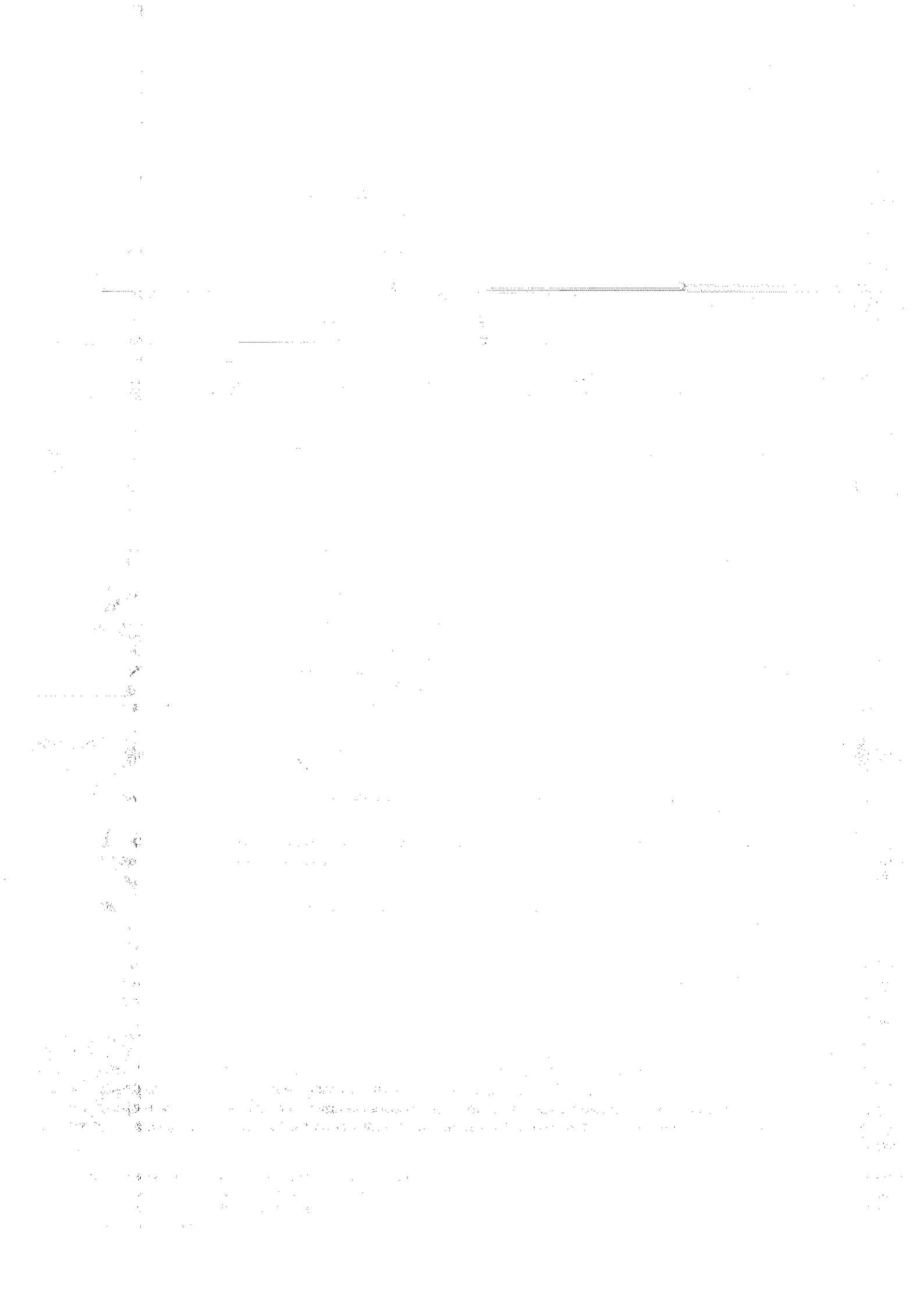



**5.9.** A aferição da adequação e proporcionalidade dos atestados de capacidade técnica apresentados se dará por meio da comparação dos quantitativos expostos nos documentos fornecidos com o(s) quantitativos correspondentes aos lote(s) para os quais as empresas apresentarem propostas.

**5.10.** Para fins de habilitação, a empresa CONTRATADA deverá apresentar comprovação da disponibilidade de veículos próprios, aptos para transporte de gêneros e produtos alimentícios (veículos com Certificado de Inspeção Sanitária (CIS-A).

**5.11.** As empresas deverão apresentar atestado de que visitaram e inspecionaram as unidades vinculadas aos lotes para os quais apresentarem proposta de preços, para ciência das características de cada local, inerentes à prestação dos serviços.

**5.12.** A CONTRATADA deverá apresentar comprovação de que possui cozinha para atender as unidades de saúde nos respectivos municípios.

## **6. ENDEREÇO DA ENTREGA DO EFETIVO CONTRATADO**

### **6.1. Endereços das Unidades:**

<b>Unidades</b>	<b>Locais de Realização dos Serviços</b>
Upa Tijuca	Rua Conde de Bonfim, s/n - Tijuca, Rio de Janeiro - RJ, 20520-054
Upa Copacabana	Rua Siqueira Campos, 129 - Copacabana, Rio de Janeiro - RJ, 22031-071
Upa Botafogo	R. São Clemente, S/N - Botafogo, Rio de Janeiro - RJ, 22260-000
Upa Jacarepaguá	R. André Rocha - Taquara, Rio de Janeiro - RJ, 22730-522

**6.2.** Disponibilizar um profissional nutricionista para acompanhamento exclusivo dos serviços objeto deste termo.

**6.3.** O fornecimento deverá atender aos requisitos de higiene recomendados pela legislação pertinente, bem como pelos padrões, regulamentos, posturas legais e normas de segurança do trabalho conforme legislação pertinente.

**6.4.** A CONTRATADA deverá disponibilizar EPI como toucas e luvas de silicone para os profissionais.

## **7. CONTROLE DE QUALIDADE**

**7.1.** A CONTRATADA deverá coletar diariamente amostras de todos os componentes das refeições. Esta coleta deve ser realizada 02 (duas) vezes: uma amostra das refeições na empresa e a outra amostra coletada na unidade de saúde antes da distribuição. As amostras deverão ser mantidas sob refrigeração (4 graus Celsius) ou sob congelamento (-18 graus Celsius) por um período de 72 horas, procedendo ao descarte após este período. Caso ocorra alguma irregularidade, a amostra será encaminhada para análise microbiológica em laboratório habilitado e conceituado.

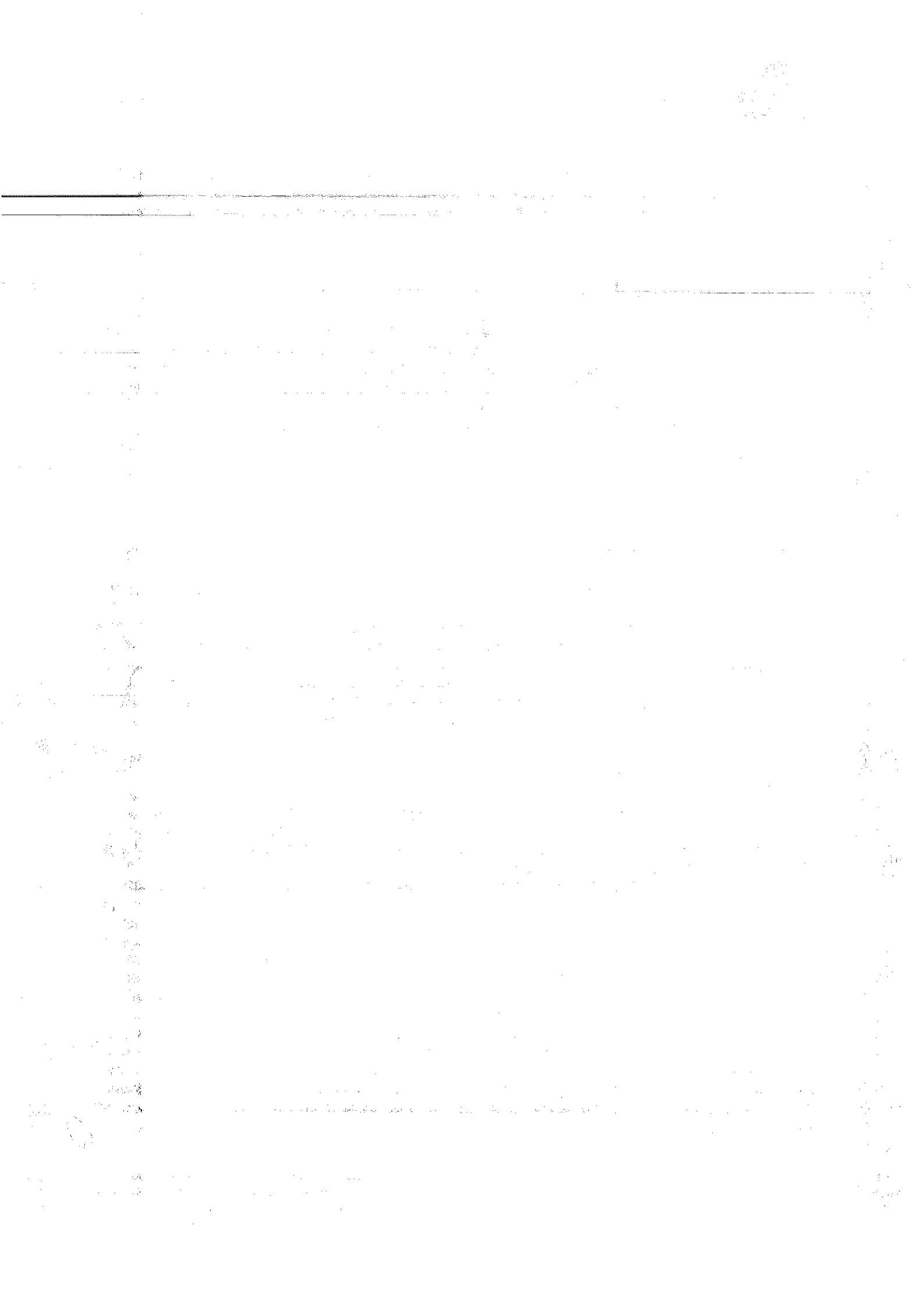





7.2 A CONTRATADA deverá realizar diariamente o controle da temperatura das refeições durante o preparo, na saída das refeições da empresa e na chegada às unidades. Deverá também assegurar que durante o transporte as refeições sejam mantidas em uma temperatura adequada, conforme Portaria CVS 06/99.

## 7. CONTROLE DE QUALIDADE

7.1. A CONTRATADA deverá coletar diariamente amostras de todos os componentes das refeições. Esta coleta deve ser realizada 2 (duas) vezes: uma amostra das refeições na empresa e a outra amostra coletada na unidade de saúde antes da distribuição. As amostras deverão ser mantidas sob refrigeração (4 graus Celsius) ou sob congelamento (-18 graus Celsius) por um período de 72 horas, procedendo ao descarte após este período. Caso ocorra alguma irregularidade, a amostra será encaminhada para análise microbiológica em laboratório habilitado e conceituado.

7.2 A CONTRATADA deverá realizar diariamente o controle da temperatura das refeições durante o preparo, na saída das refeições da empresa e na chegada às unidades. Deverá também assegurar que durante o transporte as refeições sejam mantidas em uma temperatura adequada, conforme Portaria CVS 06/99.

## 8. DO PRAZO DE EXECUÇÃO

8.1- A vigência do contrato será de 24 (vinte e quatro) meses, a partir da data da assinatura do contrato.

8.2. O contrato poderá ser prorrogado conforme interesse da OS VIVA RIO

8.3 O contrato poderá ser cancelado por ambas partes desde que previamente comunicado por notificação formal, com antecedência não inferior a 30 dias.

8.4. Caso o Contrato de Gestão firmado com o ente contratante, não seja prorrogado, o presente contrato terá o prazo de encerramento de vigência antecipado para a mesma data, uma vez que o objeto deste Contrato está diretamente vinculado a vigência do Contrato de Gestão.

## 9. DO ACOMPANHAMENTO DA EXECUÇÃO

9.1. Não obstante a CONTRATADA ser a única e exclusiva responsável pela execução de todos os serviços, à CONTRATANTE é reservado o direito de, sem restringir a plenitude dessa responsabilidade, exercer a mais ampla e completa fiscalização dos serviços, diretamente ou por prepostos designados, podendo para isso:

9.1.2. Solicitar à CONTRATADA a substituição de qualquer produto, método e/ou funcionário, cuja atuação considere prejudicial ou inadequada;

9.1.3. Visitar as dependências da CONTRATADA para supervisão, sempre que julgar necessário;

9.1.4. Vetar o prosseguimento normal do fornecimento, baseados na legislação em vigor;

9.1.5. Exercer, ainda, fiscalização constante no setor operacional da CONTRATADA e no setor de atendimento da CONTRATANTE com o intuito de manter a eficiência dos serviços contratados;

9.1.6. Verificar o cumprimento pela CONTRATADA das cláusulas do contrato e adotar medidas necessárias quanto à regularização de eventuais transgressões.

9.1.7. Receber da CONTRATADA documentação pertinente ao serviço ou a questões que envolvam o serviço, sempre que solicitado, em prazo máximo de 72 horas.

9.8. Ao início do serviço a CONTRATADA deverá entregar a Gerência de Aquisição Logística um relatório contendo o número e o nome dos profissionais alocados em cada unidade de saúde e a relação dos equipamentos e materiais a serem utilizados em cada unidade.

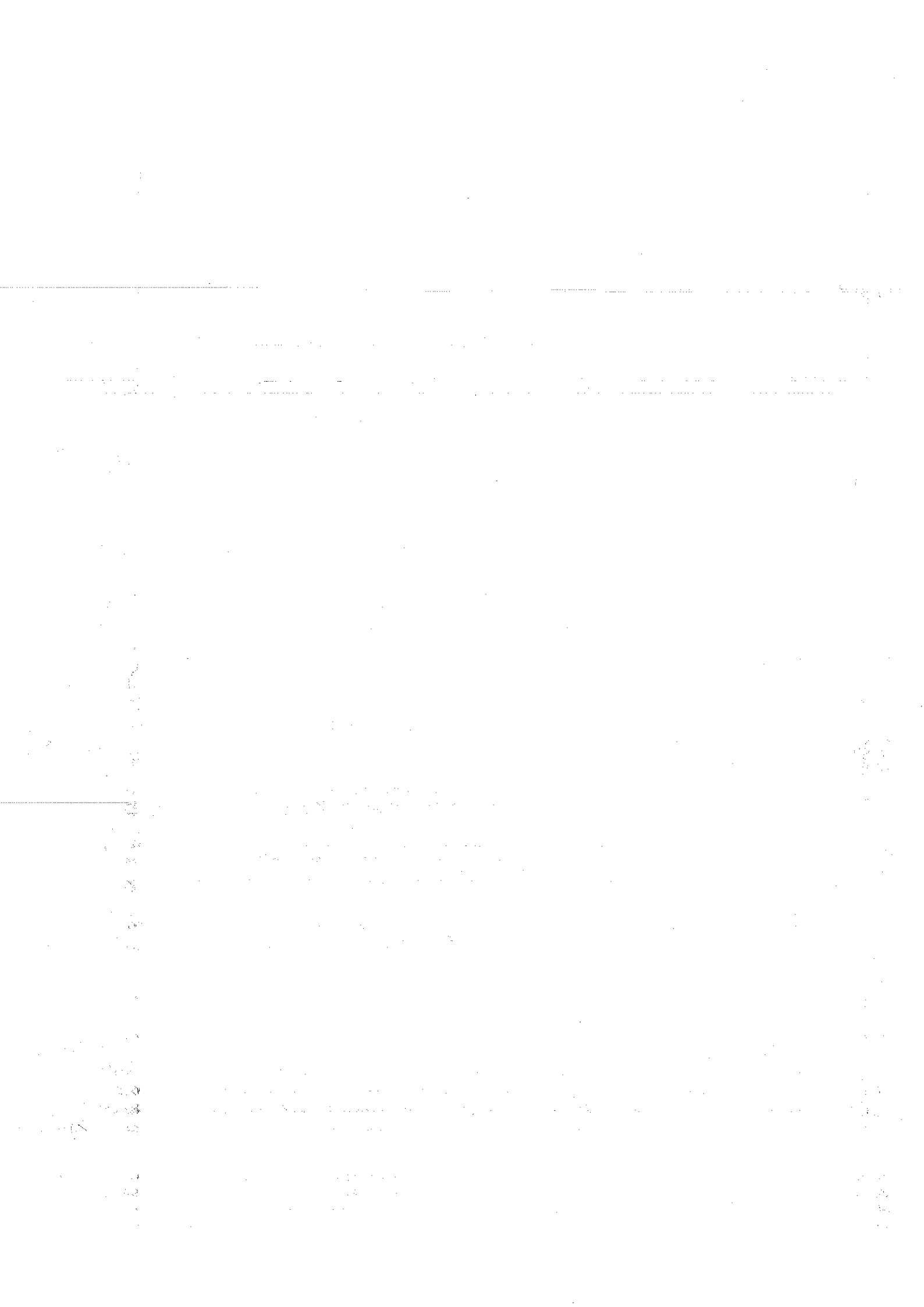



## 10. DA AVALIAÇÃO DOS SERVIÇOS PRESTADOS

10.1. Para efeito de liberação mensal da fatura referente à prestação do serviço, as ocorrências que descumpram os itens deste termo de referência serão relatadas e quantificadas através do "TERMO DE COMPROVAÇÃO DA EXECUÇÃO DO SERVIÇO", que será preenchido mensalmente pelo Gerente da Unidade de Saúde.

## 11. MECANISMO DE ATESTADO DO GERENTE E/OU DIRETOR DA UNIDADE DE SAÚDE

Além da avaliação do serviço descrito anteriormente, a **OSVIVA RIO** estabelecerá o fluxo de "atesto de notas" pelos Gerentes e/ou Diretores da Unidades de Saúde gerenciadas pela **OSVIVA RIO**. O "atesto de notas" também será uma condição para o pagamento da fatura mensal do serviço prestado, conforme a descrição abaixo:

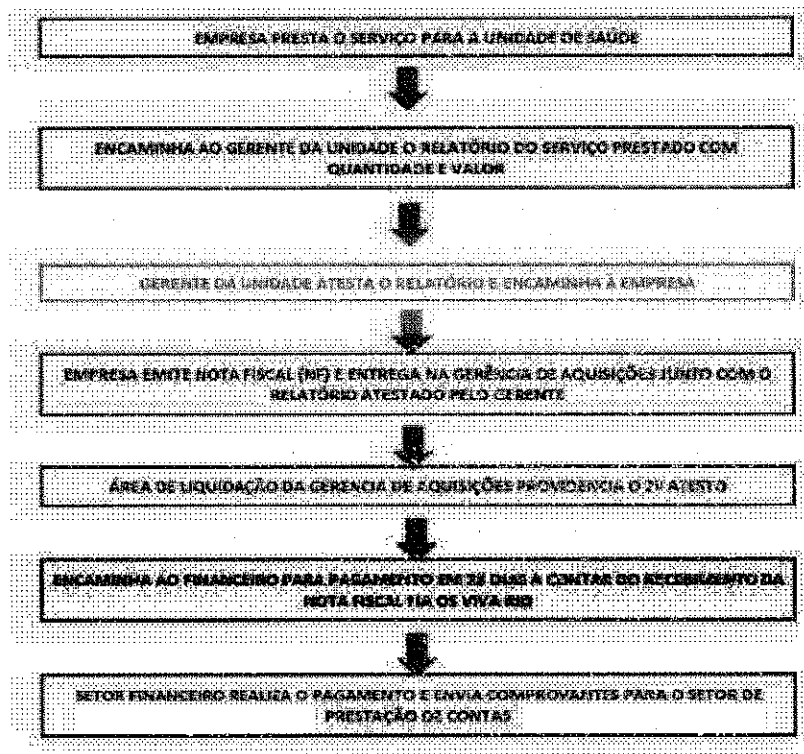

## 12. FISCALIZAÇÃO

12.1. A CONTRATANTE reserva-se o direito de exercer a mais ampla e completa fiscalização dos trabalhos contratados, embora a empresa vencedora seja a única responsável pelo cumprimento das obrigações assumidas, bem como pelos danos materiais ou pessoais que forem causados a terceiros, por ato próprio desta ou de seus operários e/ou prepostos.

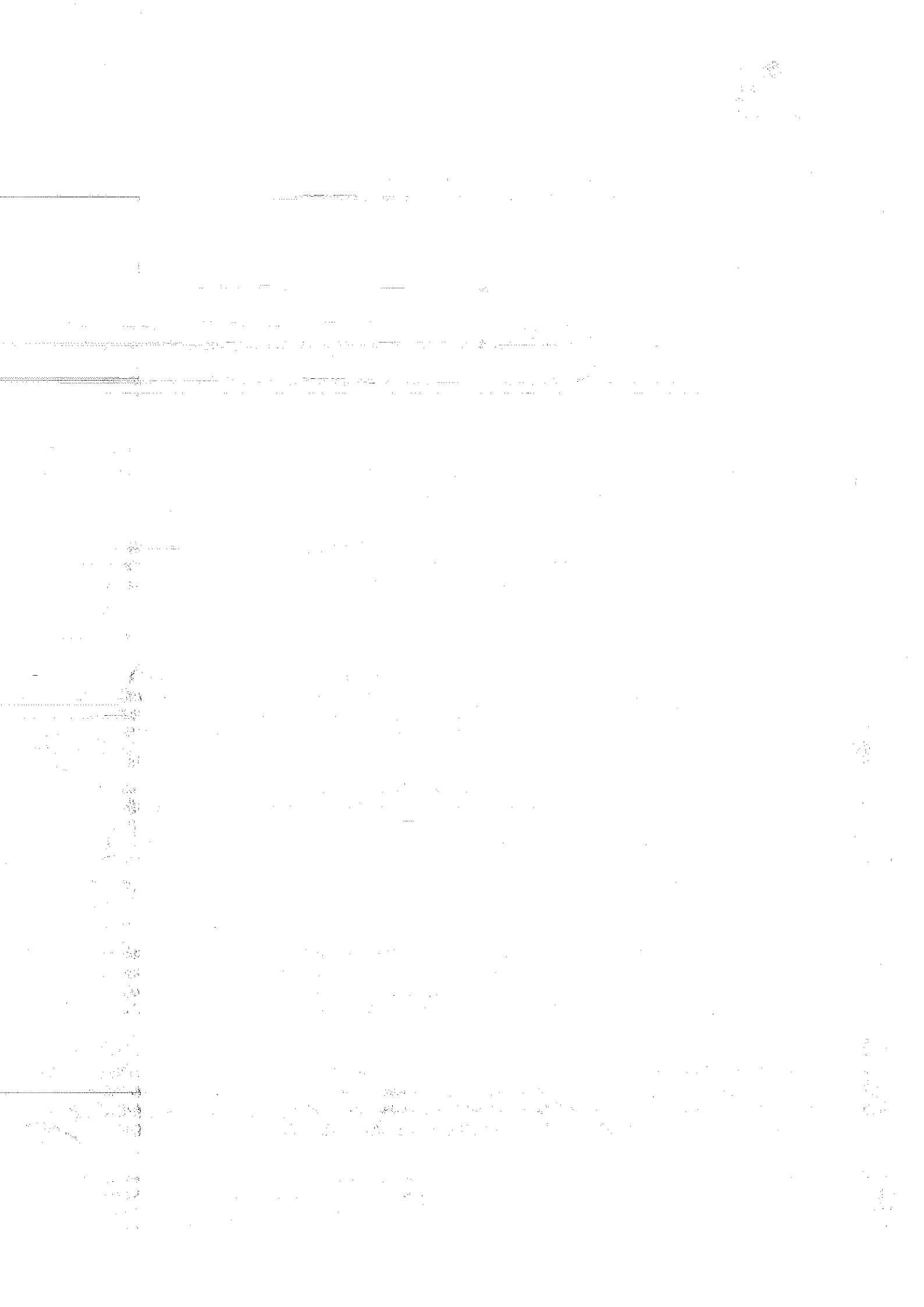



12.2. Cabe à CONTRATANTE designar os profissionais que fiscalizarão o serviço de que trata este termo de referência, quando do início da prestação do serviço.

### 13. DISPOSIÇÕES GERAIS

13.1. As técnicas a serem utilizadas nas atividades descritas, observarão os dispostos na resolução ANVISA RDC nº 216/ 2004, Resolução CFN nº 380/2005, Portaria CVS-6/99, de 10.03.99 e demais legislações em vigor.

13.2. Os casos omissos a este termo serão discutidos e definidos em comum acordo entre as partes.

### 14. PREVENÇÃO E COMBATE À CORRUPÇÃO

Cada parte assume, pelo presente, que, na data de início de vigência do Contrato, não foi pela própria, nem pelos seus funcionários, oferecida, prometida, dada autorizada, solicitada, ou aceite qualquer vantagem pecuniária indevida, ou qualquer outra vantagem de qualquer natureza (nem foi dado implicitamente a possibilidade de vir a adotar qualquer uma destas condutas em algum momento futuro), que esteja sob qualquer forma conexa com o Contrato e que tomou as medidas razoáveis para evitar que subcontratantes, agentes ou quaisquer terceiros, sujeitos ao seu controle ou influência determinante, promovessem tais condutas.

### 15. CANAL DE DENÚNCIA DE IRREGULARIDADES

Em consonância com o Programa de Integridade do Viva Rio está aberto o canal de comunicação da Ouvidoria Viva Rio para receber denúncias de irregularidade, infração ética ou ilegalidade praticados por funcionários, colaboradores, prepostos, prestadores de serviços, fornecedores em geral e todo e qualquer agente envolvidos direta ou indiretamente na consecução das atividades do Viva Rio, podendo realizar de forma anônima ou identificada, comprovável ou não, a qualquer título e que serão devidamente apurados, com proteção ao denunciante de boa-fé e garantindo a confidencialidade, por meio do telefone (21) 2555.3750 Ramal: 3804; e-mail [faleconosco@vivario.org.br](mailto:faleconosco@vivario.org.br) e formulário online da página <http://vivario.org.br>, no ícone Fale Conosco/Ouvidoria.

### 12. DA VISITA TÉCNICA

#### DA VISTORIA

12.1. A visita técnica é facultativa. A empresa interessada poderá fazer uma visita técnica aos locais onde será realizado o serviço. Esta visita deverá ser realizada até 48 (quarenta e oito) horas antes da data de realização da licitação. O agendamento da visita técnica será feito através da Gerência de Contratos, por intermédio telefone: (21) 2555-3750 ramal 3823.

12.2. A visita técnica representará a oportunidade para as licitantes interessadas conhecerem as características e especificações, condições especiais ou dificuldades que possam interferir na execução dos trabalhos, além de fazerem todos os questionamentos e solicitações técnicas que acharem necessários para elaboração de suas propostas comerciais. **Assim sendo, caso a licitante que venha a ser contratada, não tenha realizado a visita, não poderá deixar de realizar o**

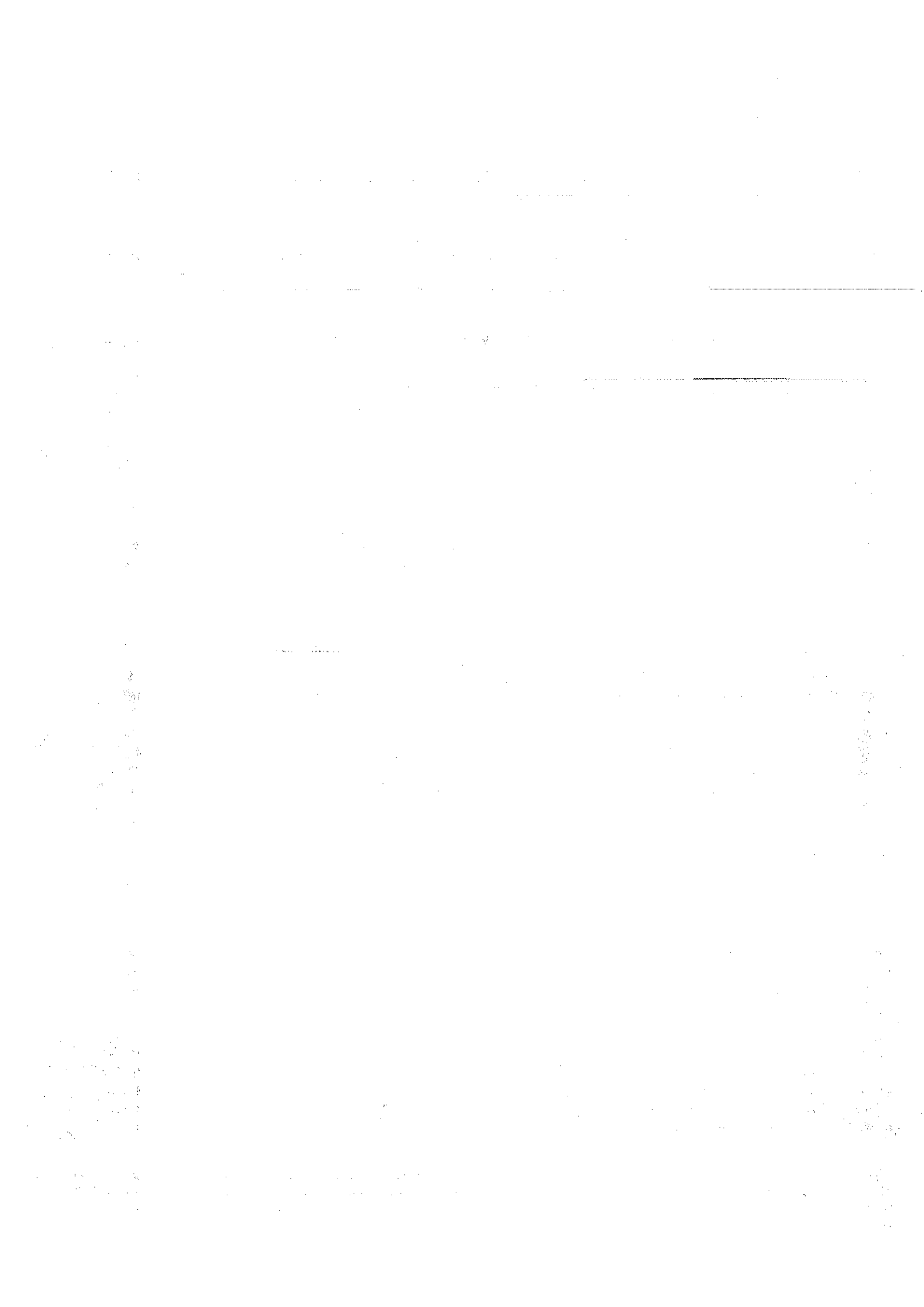



serviço nos termos e condições pactuadas, sob a alegação de não ter tido ciência de tais condições.

12.3. Caso a licitante realize a vistoria a declaração será expedida pela Gerência de Contratos, sendo esta assinada por representante legal da licitante e gerente ou representante da unidade que vistoriou as instalações, conforme anexo III, comprovando estar ciente das informações e condições locais para o cumprimento das obrigações do objeto da licitação.

12.4. A vistoria técnica deverá ser realizada por representante legal, admitida a delegação por procuração.

14 - A licitação será pelo menor preço global, no entanto a cotação deverá ser feita com valor por UPA.

\_\_\_\_\_  
**Responsável Técnica - Nutrição**  
**VIVA RIO**

\_\_\_\_\_  
**Coordenação de Saúde**  
**VIVA RIO**

**JOSÉ RICARDO BARROS PACHECO**  
Coordenação Geral de Saúde  
CRM: 52.60525-9  
Matrícula: 22934  
VIVA RIO

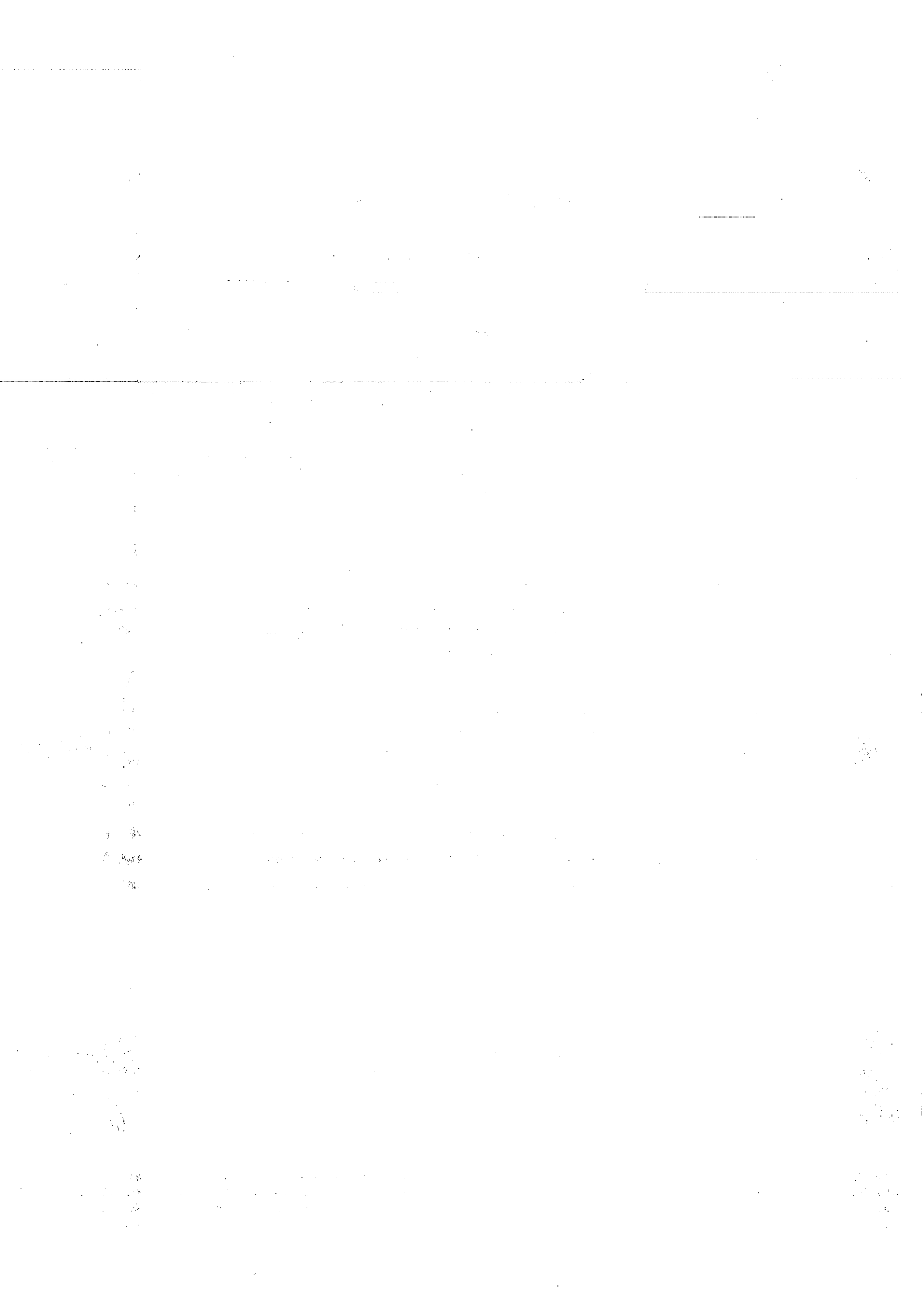



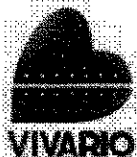

**ANEXO II**  
**ATESTO DE SERVIÇOS PRESTADOS**

Informamos que a Empresa: \_\_\_\_\_, situada no

Endereço \_\_\_\_\_

Unidade de Saúde: \_\_\_\_\_

Serviço Prestado: \_\_\_\_\_

Mês de Referência: \_\_\_\_\_

Valor do Serviço: R\$ \_\_\_\_\_

Declaramos para os devidos fins, a realização das atividades descritas acima, nos quantitativos e valores informados, em consonância com o Contrato XXXXXXXXXX, firmado com a OS Viva Rio;

\_\_\_\_\_  
(Nome)

CNPJ 00.000.000./0000-00

Campo de ressalva para a Unidade:

\_\_\_\_\_  
\_\_\_\_\_  
Atesto a execução das atividades prestadas pela empresa (nome da empresa), conforme quantitativo apresentado acima, com observância à(s) ressalva(s) acima.

\_\_\_\_\_  
(Assinatura e carimbo do (a) representante da Unidade)

Observações:

- 1) É obrigatório o encaminhamento deste relatório às unidades, para fins de validação das notas fiscais encaminhadas a OS Viva Rio;
- 2) As Unidades atestarão somente o(s) serviço(s) prestado(s), sendo dever do Setor de Contratos analisar os valores, fazendo os descontos devidos em caso de ressalva(s);
- 3) O prazo para atesto deste relatório pela Unidade, não deverá ser superior a 03 (três) dias;





**ANEXO III**

**ATESTADO DE VISTORIA TÉCNICA**

Atesto para os devidos fins de participação na Licitação na modalidade **Pregão Eletrônico XXX/xxxx**, que a empresa \_\_\_\_\_ representada pelo(a) Sr.(a) \_\_\_\_\_, CRA n.º \_\_\_\_\_, vistoriou e tomou conhecimento do local onde serão executados a prestação xxxxxxxxxxxxxxxx. Os serviços serão realizados nas Unidades de Pronto Atendimento (Upas) em imóveis existentes e em funcionamento, estando ciente das possíveis dificuldades que possam ocorrer quando da execução, obtendo todas as informações necessárias referentes às condições pertinentes ao local e ao objeto da licitação.

Rio de Janeiro,..... de..... de 2xxxx.

\_\_\_\_\_  
**VIVA RIO**

\_\_\_\_\_  
Assinatura do representante da Empresa



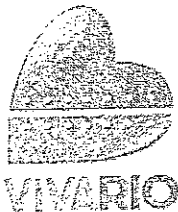

**PROCURAÇÃO**

**OUTORGANTE:** VIVA RIO, entidade civil de fins não econômicos, inscrita no CNPJ sob o nº 00.343.941/0001-28, com sede na cidade e Estado do Rio de Janeiro sito à Rua Alberto de Campos, nº 12, Ipanema - Rio de Janeiro/RJ, neste ato representado na forma do seu Estatuto por seu representante legal, o Sr. **SEBASTIÃO CORREIA DOS SANTOS**, brasileiro, divorciado, radialista, portador da identidade nº 04562255-2 IFF/RJ, inscrito no CPF sob o nº 463.219.347-04, residente e domiciliado nesta cidade e Estado do Rio de Janeiro, com endereço comercial sito à Rua Alberto de Campos, nº 12, Ipanema - Rio de Janeiro/RJ.

**OUTORGADOS:** **EDSON LUIZ BENICIO LEOCADIO**, brasileiro, separado judicialmente, contabilista, portador da identidade nº 096049/O-3 CRC/RJ, inscrito no CPF sob o nº 724.966.227-91, **JOSÉ RICARDO BARROS PACHECO**, brasileiro, separado, Gerente Geral de Saúde e Assistência Social, portador da identidade nº 061004263, inscrito no CPF sob o nº 763.894.057-15, e **LAÍS CRISTINA DOS SANTOS**, brasileira, casada, administradora, portadora da carteira de identidade nº 20.607.511-1 DETRAN-RJ, inscrita no CPF sob o nº 057.148.407-71, todos residentes e domiciliados nesta cidade e Estado do Rio de Janeiro, com endereço comercial sito à Rua Alberto de Campos, nº 12, Ipanema - Rio de Janeiro/RJ.

**PODERES:**

Aos quais concede os poderes especiais para, em conjunto ou isoladamente, representar a Instituição Outorgante, podendo para tanto, assinar certificados de origem e documentos comprobatórios, passar recibos, assinar Termos de Parcerias, Convênios, Acordos e Contratos em geral, inclusive Contratos de Gestão, Balanço Patrimonial, Demonstrações de Resultados, Relatórios de Auditoria. Representar a Instituição perante terceiros, em qualquer nível, instância, principalmente, com Entidades Privadas e Órgãos Públicos e Autarquias da Administração Municipal, Estadual e Federal, ativa e passivamente, em juízo ou fora dele, negociar, aceitar e firmar quaisquer obrigações em nome da instituição e ainda, constituir advogado outorgando-lhe os poderes da cláusula "ad judicia", nomear preposto para falar em nome da Instituição Outorgante, enfim, praticar todos os demais atos que forem necessários para o bom e fiel cumprimento do presente mandato, sendo-lhes permitido substabelecer, com ou sem reservas.

O presente instrumento é válido por 01 (um) ano a contar desta data.

Rio de Janeiro, 17 de setembro de 2019.

**SEBASTIÃO CORREIA DOS SANTOS**  
Presidente da Instituição Outorgante



1º Ofício de Notas da Comarca da Engenheiro - Cláudio Mattos - Visiter  
Av. Rio de Janeiro, 26 - Loja Varcho - Rio de Janeiro - RJ - CEP: 20020-000 - Tel: (21) 2245-1021  
Rua Mariana Ribeiro, 330 - Copacabana - RJ - Tel: (21) 2238-3430

Reconhecimento e/ou firmado por SEMELHANÇA.

**SEBASTIÃO CORREIA DOS SANTOS**

Rio de Janeiro, 17 de setembro de 2019. Em test.

Conf. Por JEFERSON MARTINS DE OLIVEIRA - 8420897  
enquadrado: RS 9.01 TUFURRS: RS 2.01 Total: RS 7.02

Selo: EDER42879-RCO  
contato em: https://www.ijl.com.br/contato



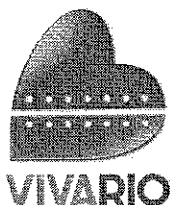

À  
**FP RESTAURANTE E COMERCIO DE ALIMENTOS EIRELI**  
Avenida Adjair da Silva Case, 800 - Indianópolis

### ORDEM DE INÍCIO DE EXECUÇÃO DE SERVIÇO

Pela presente informamos os serviços de Alimentação hospitalar para a Unidade de pronto Atendimento – Taquara, localizada no Estado do Rio de Janeiro, nos termos do **CONTRATO 188/2020** entre a **Viva Rio**, entidade civil de fins não econômicos, inscrita no CNPJ/MF sob o n.º 00.343.941/0018-76 com sede na Rua Alberto de Campos, 12 - Ipanema, Rio de Janeiro/RJ, denominada **CONTRATANTE** e a **FP RESTAURANTE E COMERCIO DE ALIMENTOS EIRELI**, inscrita no CNPJ-MF nº 32.755.131/0001-75, com sede na Avenida Adjair da Silva Case, 800 - Indianópolis, denominada **CONTRATADA**, terá início em **16/04/2020** e seu término em **15/04/2022**.

O não cumprimento de presente Ordem de Execução poderá resultar na rescisão contratual, além das sanções previstas no respectivo termo de contrato.

Rio de Janeiro, 16 de abril de 2020.

Carla de Rocha  
Matrícula: 19373  
Contratos  
Viva Rio

---

Setor de Contratos  
VIVA RIO







**FP RESTAURANTE**

Rio de Janeiro / RJ, 05 de Março de 2021

Á

OSS VIVA RIO

Gerência de Contratos

ILMA DRA. ANA MARIA DE OLIVEIRA CAPELLINI

Ref.: Repactuação Contrato de Alimentação

Prezada Dra. Ana Maria de Oliveira Capeline,

Dando seguimento ao processo de REPACTUAÇÃO DE CONTRATO, a FP RESTAURANTE E COMERCIO DE ALIMENTOS EIRELI, inscrita no CNPJ nº 32.755.131/0001-75, com sede e foro na Rua das Pastorinhas nº 40 - Bloco 01 LJ B / D / E / G, Jacarepaguá - CEP: 22.723-260 - Rio de Janeiro / RJ, declara para os devidos fins e efeitos, que encaminhou a OSS VIVA RIO pedido de repactuação de contrato no percentual de 35,88% e que após reunião na sede da VIVA RIO no dia 03/03/2021 com a Gestora de nosso contrato, ficou acordado que o percentual para repactuação do contrato será de 20% (vinte por cento).

Aguardamos os respectivos aditivos contratuais para as devidas formalizações.

Atc,

F P RESTAURANTE E COMERCIO DE ALIMENTOS EIRELI ME  
FERNANDA RODRIGUES PINHEIRO





## ECONOMIA

aumento dos preços

# Inflação dos alimentos é a mais alta desde a criação do Real; confira

Produtos tiveram alta de 2,51% em outubro deste ano devido a alta do dólar e a oferta reduzida; carne bovina subiu 38% e leite 57%



Google News

Por Brasil Econômico | 05/11/2020 13:30



Divulgação/Pixabay

Inflação dos alimentos é a mais alta desde o lançamento do Real em 1992

Continua após a publicidade

A Fundação Instituto de Pesquisas Econômicas (Fipe) divulgou nesta quarta-feira (4) que os alimentos tiveram alta de 2,51% em outubro, elevando o acumulado do ano para 11,26% e o dos últimos 12 meses para 16,41%. Segundo a Fipe, que coleta preços no varejo da cidade de São Paulo, a **inflação** média do mês passado foi de 1,19%, e a acumulada no ano, de 3,72%.

### Leia também

- **iFood lança conta digital gratuita para donos de restaurantes; conheça**
- **Com auxílio emergencial, Caixa atinge marca de 100 milhões de contas digitais**
- **Cade autoriza controladora da Centauro a comprar operação da Nike no Brasil**

A alta dos alimentos é a mais alta desde a **implantação do Real**, em 1994. A inflação está tão alta que supera a das crises de 2003 e de 2008.

Em 2020, o reajuste dos preços atingiu todos os setores da alimentação, a maioria teve a oferta reduzida devido às **exportações**, enquanto outros tiveram a produção atingida pela pandemia do novo coronavírus (Sars-CoV-2).

A soja, por exemplo, o carro-chefe da agricultura no país, soma exportações de 82 milhões de toneladas neste ano. Com isso, a escassez interna do grão elevou os **preços** até mesmo de outros óleos vegetais, como os de milho e de girassol que tiveram reajustes de 30% e 28%, respectivamente, nos últimos 12 meses.

Continua após a publicidade

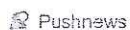

Também durante esse período em **São Paulo**, os consumidores pagaram 96% mais pelo óleo de soja e também pelo arroz (63%) pelo feijão (46%). Outro aumento foi na proteína animal: a carne bovina subiu 38%, a suína 48%, e a de frango 27%.

Mas no caso da carne bovina, são as carnes mais populares que sofreram com aumento de preço, como: acém, músculo, paleta e fígado, que tiveram altas superiores a 45% nos últimos 12 meses.

O açúcar também sofre com os efeitos das exportações mesmo que em ritmo menor. O item ficou 13% mais caro também nos últimos 12 meses.

Um item que bateu recorde este ano no campo foi o leite, com aumento real de 57%, devido ao desequilíbrio entre oferta e demanda, segundo o Centro de Estudos Avançados em Economia Aplicada (Cepea). Esse aumento também afetou os produtos industrializados de derivados de carne e leite, que sofreram um reajuste de até 46% de novembro de 2019 até outubro deste ano.

Um dos maiores gastos dos consumidores tem sido com frutas e legumes. As altas desses itens foram de 13% e 17% em 2020, bem acima da inflação média de 3,7%. Essa alta se dá pelos efeitos da **pandemia** na produção e da alta do dólar, que resulta em aumento de custos.

Continua após a publicidade

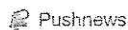

---

## VEJA TAMBÉM

**Delete já: vírus que rouba contas bancárias foi encontrado em 10 apps**

IG - Internet Group

**Carla Diaz reclama de produção e leva bronca: "A senhora não manda em nada"**

IG - Internet Group

**Tecnologia ajuda na aprovação.**

Medcel | Patrocinado

**Médico Brasileiro: Eu imploro aos Brasileiros que abandonem esses três alimentos**

Dr. Rafael Freitas | Patrocinado

**Médico alerta: Quem tem mais de 50 anos faça isso em casa para ter mais energia!**

Dr. Rafael Freitas | Patrocinado

**É liberado no Brasil pílula potente contra próstata inflamada**

Vita Prost | Patrocinado

**Beba 1 copo antes de dormir e veja sua gordura queimar descontroladamente**

Manual da Dieta Flexível | Patrocinado

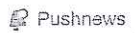

**Como corrigir o envelhecimento da pele (Faça isso todos os dias)**

Dr. Rafael Freitas | Patrocinado

**Prêmio de loteria multimilionário para ser agarrado no Brasil. Leia como participar!**

theLotter.com | Patrocinado

**Se você tem riscos no carro, faça isso imediatamente (Genial!)**

Clean Car | Patrocinado

**Economize! Transforme sua mangueira em lavadora de pressão**

HanVap™ | Patrocinado

**Agora no Brasil a cera removedora de arranhões mais vendida dos EUA**

Refine Car | Patrocinado



**Rack com Painel - Casa dos Móveis Ubá**

Compre aqui Rack com Painel Sensação Mavular Móveis

[Comprar](#)



**Estante - Casa dos Móveis Ubá**

Compre aqui Estante Home para TV até 65 Polegadas Dinamarca Plus com Espelho Mavular

[Comprar](#)



**Roupeiro Ubá**

Compre a 6 Portas C Lopus



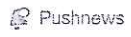

---

## MAIS RECENTES

Pushnews

## COMENTÁRIOS

0 comentários

Classificar por **Mais recentes**

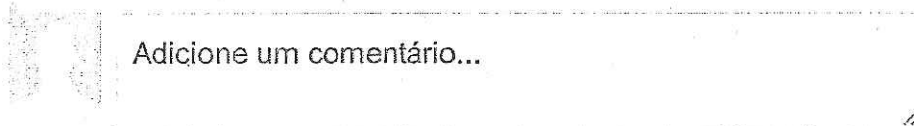
 Adicione um comentário...

Plugin de comentários do Facebook

**Seu futuro começa agora!**

grupouniasselvi.com.br | Patrocinado

**Sou especialista em zumbido e aqui está minha incrível descoberta (Confira)**

TINNUS PRO | Patrocinado

**Novo ar condicionado de R\$ 317,90 que não precisa de instalação, está esgotando no Brasil**

Arctic Air Ultra™ | Patrocinado

**Só hoje com 50% de desconto, o kit com camisas Lacoste!**

Outlet Camisas | Patrocinado

**Calvície após os 40 anos: Anvisa libera pílula que cria até 14 mil novos fios de cabelo**

Folicaps | Patrocinado

**Acumulou! Jogue na Mega Sena sem sair de casa**

Prático, Rápido e 100% seguro!

Loteria Brasil | Patrocinado

**Comprar Agora**

## MAIS LIDAS

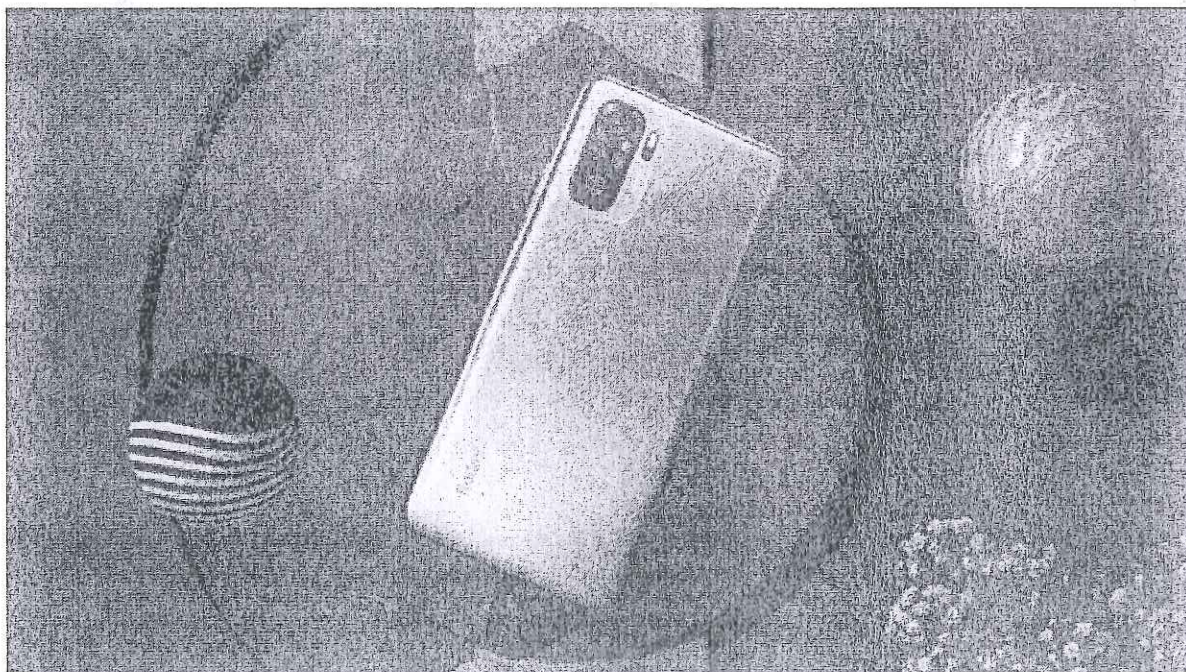

**Xiaomi lança Redmi Note 10 por menos de R\$ 1 mil; conheça os modelos**



**Saúde manda presos serem vacinados antes de policiais; secretários se revoltam**



**Musa do Corinthians ficou com jogadores e cita bonitões do Flamengo e São Paulo**

Pushnews



## Assessor de Leonardo morre na fazenda do cantor atingido por um tiro



## Andressa Miranda flagra mensagem de ex-namorada de Thammy: 'Vagabunda'

 Pushnews

**Sobre o iG**

Anuncie





Agroindústrias, Economia, Geral, Mercado Interno

Economia

# Índice de preços dos alimentos em 2020 registra maior alta em 3 anos

O índice de preços dos alimentos da Organização das Nações Unidas para Agricultura e Alimentação (FAO) subiu 2,2% em dezembro passado

Por Broadcast Agr  
07-Jan-2021 09:38

## Mais Lidas

1

Tudo que você precisa saber sobre os sistemas de produção de ovos

2

A bouba aviária, pipoca ou caroço é uma das doenças mais comuns nas aves

3

Pulorose na avicultura: Sintomas e tratamento

4

Sinais e sintomas de deficiência de proteína na dieta

5

Ovo possui cerca de 70 calorias e é considerado um alimento completo

O índice de preços dos alimentos da Organização das Nações Unidas para Agricultura e Alimentação (FAO) subiu 2,2% em dezembro passado, na comparação com o mês anterior, alcançando média de 107,5 pontos, marcando o sétimo mês de aumento consecutivo. Para todo o ano de 2020, o índice a média registrada foi de 97,9 pontos, maior alta em três anos e um aumento de 3,1% em relação a 2019. No entanto, o índice ainda ficou 25% abaixo de seu pico histórico em 2011.

Os preços do óleo vegetal provocaram fortes ganhos recentes, saltando 4,7% no comparativo mensal em dezembro, após alta de mais de 14,0% em novembro. Para todo o ano de 2020, o índice teve alta de 19,1% em comparação com 2019. A força contínua de dezembro foi impulsionada



principalmente pelos valores de óleo de palma que ficaram firmes, enquanto os de soja, canola e óleo de girassol também aumentaram.

"Os preços internacionais do óleo de palma subiram pelo sétimo mês consecutivo, refletindo principalmente a persistência do aperto na oferta nos principais países produtores", afirma a FAO. Além disso, os fluxos de exportação foram afetados por um aumento acentuado nas tarifas de exportação na Indonésia, o principal fornecedor mundial de óleo de palma.

No caso do óleo de soja, os preços internacionais atingiram máximas em sete anos, principalmente por conta da redução das disponibilidades de exportação na Argentina, onde paralisações prolongadas afetaram os

esmagamentos e a logística portuária, explica a organização.

O subíndice de preços dos Cereais registrou aumento mais modesto, de 1,1%, atingindo 115,7 pontos em dezembro, alta de 1,3 ponto em relação ao mês anterior, marcando o sexto aumento mensal consecutivo. Durante todo o ano de 2020, o índice ficou em média 6,6% acima dos níveis de 2019.

De acordo com a organização, entre os cereais, os preços de exportação do trigo subiram ainda mais em dezembro, refletindo o estreitamento da oferta entre os principais exportadores, preocupações com as condições de crescimento, em partes, dos Estados Unidos e da Rússia, bem como expectativas de embarques de trigo menor do que o antecipado pela Federação Russa, após seu

anúncio da cota de exportação implementada.

Os preços de exportação do milho subiram, sustentados por preocupações contínuas com a safra na América do Sul. Reflexo dos aumentos acentuados nos preços da soja adicionou mais suporte. Os preços internacionais do arroz também subiram em dezembro, sustentados por disponibilidades restritas da Tailândia e do Vietnã e aumento do interesse dos compradores por suprimentos indianos e paquistaneses.

O levantamento mensal destacou o óleo vegetal, que teve média de 121,9 pontos em dezembro, ganhando impressionantes 15,4 pontos (ou 14,5%) na comparação mensal e atingindo seu nível mais alto desde março de 2014. Segundo a instituição, a escalada nos preços reflete,

"principalmente aumentos adicionais nos preços do óleo de palma, combinados com novos aumentos na soja, canola e nos valores de óleo de semente de girassol".

As cotações internacionais do óleo de palma aumentaram pelo sexto mês consecutivo, sustentadas pela queda dos níveis dos estoques mundiais, já que a produção foi menor nos principais países produtores, enquanto a demanda global manteve-se aquecida.

Para o ano como um todo, o Índice de Preços de Cereais da FAO teve média de 102,7 pontos, 6,6% acima da média de 2019, marcando a maior média anual desde 2014. "A oferta mais restrita e a demanda mais forte aumentaram os preços do trigo e do milho em 5,6 % e 7,6 %, respectivamente, em comparação com 2019. No

caso do arroz, embora a demanda de importação global permanecesse fraca em 2020, os preços de exportação aumentaram 8,6% acima de seus níveis moderados de 2019 para uma "máximo de seis anos", destacou a FAO.

O índice de lácteos subiu 3,2% em dezembro, porém, ao longo de todo o ano de 2020, ficou em média 1,0% a menos do que em 2019.

O índice de carnes da FAO subiu 1,7% no mês passado, enquanto sua média anual ficou 4,5% abaixo de 2019. A FAO disse que as cotações de aves se recuperaram em dezembro, em parte por causa do impacto dos surtos de gripe aviária na Europa. No entanto, os preços da carne suína caíram levemente, afetados pela suspensão das exportações alemãs para os mercados asiáticos após os

surtos de peste suína africana.

Em contrapartida, os preços médios do açúcar recuaram 0,6% em dezembro. Para 2020 como um todo, o subíndice registrou um ganho de 1,1% em relação aos níveis de 2019. Segundo a FAO, "a relativa firmeza dos dados mais recentes refletiu um aumento nas importações da China e uma maior demanda por açúcar refinado da Indonésia".

---

Receba as principais notícias da Avicultura no seu **WhatsApp** e/ou **E-mail**

---

Acompanhe o que acontece na Avicultura. Siga nossas redes sociais.

---

Precisa de algum

serviço ou produto?  
Pesquise no **Guia**  
**Cessulli**

## Assuntos do Momento

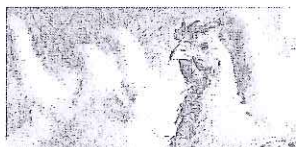

09 de Março de 2021

Projeção

**Indústria  
Avícola deve  
mudar frente  
a pandemia  
em três  
estágios,  
aponta  
Rabobank**

O impacto na indústria e o foco necessário do investidor mudarão com o tempo e cada estágio exigirá uma abordagem diferente por parte dos investidores de uma perspectiva estratégica e operacional



08 de Março de 2021

Avicultura

**Plano de  
contingência  
é alternativa  
para evitar  
desabastecimento  
de alimentos,  
aponta  
presidente da  
Asgav**

Setor avícola do Rio Grande Sul continua intensificando pleitos junto ao Governo Federal para atravessar este momento crítico em relação ao mercado de grãos

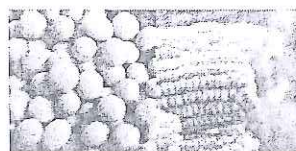

08 de Março de 2021



08 de Março de 2021

**Mercado interno**

**Insumos****Milho e soja continuam a registrar altas no mercado interno**

Saca do milho chegou a R\$ 89,07. Em Paranaguá, a saca de soja é negociada a R\$ 174,34

**Mesmo com queda nas vendas, cotações dos ovos seguem estáveis**

De modo geral, a redução das vendas está atrelada ao enfraquecimento da demanda fina



10 de Março de 2021

**Agronegócio****Amaggi adquire operações do grupo argentino El Tejar no Brasil**

Com o negócio, empresa brasileira eleva sua capacidade de produção em mais de 34%



Disponível em espanhol



05 de Março de 2021

**Mercado Externo****Câmara Uruguaia de Aves busca aumentar a produção, o consumo e a exportação de aves**

A Câmara Uruguaia de Processadores de Aves (Cupra) afirma ter interlocutores específicos para a avicultura no Ministério da Pecuária, Agricultura e Pesca (MGAP)





**PRIMEIRO TERMO ADITIVO AO CONTRATO Nº  
188/2020 QUE ENTRE SI FAZEM A VIVA RIO E A  
EMPRESA FP RESTAURANTE E COMERCIO DE  
ALIMENTOS EIRELI., NA FORMA ABAIXO:**

**VIVA RIO**, entidade civil de fins não econômicos, inscrita no CNPJ nº 00.343.941/0001-28, com sede na Rua Alberto de Campos, nº 12 - Ipanema, nesta Cidade, por seu **Presidente, SEBASTIÃO CORREIA DOS SANTOS**, brasileiro, divorciado, radialista, portador da identidade da IFP-RJ nº 04562255-2 e do CPF nº 463.219.347-04, residente e domiciliado nesta Cidade, na qualidade de **CONTRATANTE e FP RESTAURANTE E COMERCIO DE ALIMENTOS EIRELI.**, inscrita no CNPJ nº 32.755.131/0001-75, com sede na Avenida Adjair da Silva Case, n.º 800 – loja 52, Indianópolis, Caruaru/PE - CEP.: 55.024-740, na pessoa de seu representante legal **FERNANDA RODRIGUES PINHEIRO**, brasileira, nutricionista, portador da identidade nº 20.000.010.948 -79 expedida pelo SSP/AL e do CPF nº 052.366.514-84, residente e domiciliado à Rua Carlos Tenório, 100, APT 303, Ponta Verde, Maceió/AL - CEP 57.035-010, na qualidade de **CONTRATADA**, celebram este **TERMO ADITIVO**, pelas cláusulas e condições a seguir:

**CLÁUSULA PRIMEIRA - DO OBJETO:**

O presente Termo Aditivo tem por objeto o reequilíbrio econômico financeiro do contrato em 20% (vinte por cento) do seu valor mensal, advindo da verificação de acréscimo dos preços no fornecimento de alimentação hospitalar e nutrição em decorrência da Pandemia de Covid-19, para atender às necessidades da **Unidade de Pronto Atendimento (UPA) Jacarepaguá** situada no Estado do Rio de Janeiro, administrada pela OSS Viva Rio.

**Parágrafo Primeiro:** O presente Termo Aditivo tem seu amparo legal atrelada ao Decreto nº 46.973 de 16 de março de 2020, que reconhece a situação de emergência em saúde pública no Estado do Rio de Janeiro em decorrência da Pandemia de Covid-19. Após o término da vigência do Estado de Emergência no Estado, ou verificada a normalização da utilização dos insumos, deverá ser suprimido o objeto do presente contrato mediante celebração de novo termo aditivo.

**CLÁUSULA SEGUNDA - DO PRAZO:**

Permanece inalterado o prazo do **CONTRATO** original de nº **188/2020**, em sua Cláusula Quinta, por este Instrumento.

**Parágrafo Primeiro** - Não obstante o disposto nesta cláusula, o presente **CONTRATO** permanecerá eficaz até que cada uma das partes tenha cumprido, de forma satisfatória à outra, com todas as obrigações nele assumidas.

**Parágrafo segundo** - Caso o Contrato de Gestão firmado com o Governo do Estado do Rio de Janeiro seja encerrado, o presente contrato terá o prazo de encerramento de vigência antecipado para a mesma data, uma vez que o objeto deste Contrato está diretamente vinculado à vigência do Contrato de Gestão.







### CLÁUSULA TERCEIRA - DO VALOR E PAGAMENTO:

**Parágrafo Primeira** – Após assinatura do presente Termo Aditivo, o novo valor mensal do Contrato passará a ser em média de R\$ **41.147,00 (Quarenta e um mil, cento e quarenta e sete reais)**, tendo um acréscimo de R\$ 6.970,00 (Seis mil, novecentos e setenta reais).

**Parágrafo Segunda** – O valor global do presente Termo Aditivo será em média de R\$ **94.005,00 (noventa e quatro mil e cinco reais)**.

**Parágrafo Terceiro** – Após a assinatura do presente Termo Aditivo, o valor global do Contrato original nº **188/2020** passará a ser em média de R\$ **914.253,00 (novecentos e quatorze mil duzentos e cinquenta e três reais)**.

Serviços	2. <sup>a</sup> à Domingo	Valor Unit.	Valor Mensal
Desjejum	1.350	R\$ 4,32	R\$ 5.832,00
Almoço	1.450	R\$ 10,50	R\$ 15.225,00
Lanche	1.350	R\$ 4,40	R\$ 5.940,00
Jantar	1.300	R\$ 10,22	R\$ 13.286,00
Galão de Água	120	R\$ 7,20	R\$ 864,00
<b>Total</b>			<b>R\$ 41.147,00</b>

O valor é calculado mediante efetiva execução do objeto, sendo o pagamento efetuado em conta bancária indicada na nota fiscal, no prazo de até 28 (vinte e oito) dias contados da data da apresentação da mesma, devidamente atestada pela **CONTRATANTE**, comprovados através de relatório/medições mensais.

### CLÁUSULA QUARTA – DA RATIFICAÇÃO E INCLUSÃO DE NOVAS CLÁUSULAS:

Permanecem inalteradas as demais cláusulas contratuais e condições do contrato original, não modificadas direta ou indiretamente por este instrumento.

### CLÁUSULA QUINTA - DO FORO:

O Foro Central para dirimir quaisquer dúvidas referentes a este Contrato é o da Comarca do Rio de Janeiro/RJ.







E, por estarem justos e contratados, assinam o presente em 03 (três) vias de igual teor e forma e para o mesmo fim, na presença das testemunhas abaixo:

Rio de Janeiro, 01 de março de 2021

  
\_\_\_\_\_  
VIVA RIO

JOSE RICARDO BARROS PACHECO  
Coordenação Geral de Saúde  
CRM: 52.60525-9  
Matrícula: 22934  
VIVA RIO

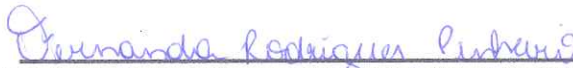
  
\_\_\_\_\_  
FP RESTAURANTE E COMERCIO DE ALIMENTOS EIRELI

**Testemunhas:**

1ª)   
\_\_\_\_\_  
Nome: Lais Araujo Aguiar  
CPF/MF nº 12215271713

Lais Araujo Aguiar  
Contratos  
Matrícula 28606  
Viva Rio

2ª)   
\_\_\_\_\_  
Nome: Taissa Dantas Sousa  
CPF/MF nº 135.211.404-74

Taissa Dantas Sousa  
Contratos  
Matrícula 26515  
Viva Rio

